



## **LOKALNA RAZVOJNA STRATEGIJA LAG-a 5 ZA RAZDOBLJE 2014.-2020.**

*Ova strategija predstavlja usklađenje s odredbama Pravilnika o provedbi podmjere 19.2. »Provedba operacija unutar CLLD strategije«, podmjere 19.3. »Priprema i provedba aktivnosti suradnje LAG-a« i podmjere 19.4. »Tekući troškovi i animacija« unutar mjere 19 »Potpora lokalnom razvoju u okviru inicijative LEADER (CLLD – lokalni razvoj pod vodstvom zajednice)« iz Programa ruralnog razvoja Republike Hrvatske za razdoblje 2014. – 2020. (NN 96/2017) te Ugovorom o dodjeli sredstava odabranom LAG-u br. 5761, potpisanim između LAG-a 5 i Agencije za plaćanje u poljoprivredi, ribarstvu i ruralnom razvoju, 23. veljače 2017. u Korčuli.*



Ovaj projekt sufinanciran je sredstvima Europske Unije iz Europskog poljoprivrednog fonda za ruralni razvoj, Podmjera 19.1. „Pripremna pomoć“ u okviru Mjere 19 „LEADER – CLLD“ – LAG „5“ iz Programa ruralnog razvoja Republike Hrvatske za razdoblje 2014.-2020.,

Udio sufinanciranja 90% EU, 10% RH

Europski poljoprivredni fond za ruralni razvoj: Europa ulaže u ruralna područja

## Sadržaj

<b>1. OPIS PODRUČJA OBUHVAĆENOG LAG-om 5 .....</b>	<b>1</b>
<b>1.1. OPĆE ZEMLJOPISNE ZNAČAJKE PODRUČJA .....</b>	<b>1</b>
1.1.1. Površina i granice područja .....	1
1.1.2. Reljefne i klimatske karakteristike .....	2
1.1.3. Kulturna i povijesna baština.....	3
1.1.4. Prirodna baština .....	4
1.1.5. Društvena infrastruktura.....	5
1.1.6. Prometna i komunalna infrastruktura .....	6
<b>1.2. GOSPODARSKE ZNAČAJKE PODRUČJA .....</b>	<b>8</b>
1.2.1. Glavne gospodarske djelatnosti.....	8
1.2.2. Obrtništvo .....	9
1.2.3. Poljoprivreda .....	10
1.2.4. Turizam .....	14
1.2.5. Poduzetnička infrastruktura .....	16
1.2.6. Stanje gospodarstva.....	16
1.2.7. Tržište radne snage.....	17
<b>1.3. DEMOGRAFSKE I SOCIJALNE ZNAČAJKE PODRUČJA .....</b>	<b>17</b>
1.3.1. Broj i gustoća stanovništva .....	17
1.3.2. Demografska kretanja.....	18
1.3.3. Obrazovna i spolna struktura stanovništva .....	19
1.3.4. Školstvo i kultura.....	20
<b>2. ANALIZA RAZVOJNIH POTREBA I POTENCIJALA PODRUČJA - SWOT ANALIZA .....</b>	<b>21</b>
2.1. Identifikacija razvojnih potreba i potencijala LAG-a.....	21
2.2. SWOT analiza .....	23
<b>3. OPIS CILJEVA LRS TE INTEGRIRANOG I INOVATIVNOG KARAKTERA LRS,UKLJUČUJUĆI JASNE I MJERLJIVE POKAZATELJE.....</b>	<b>27</b>
<b>3.1. VIZIJA, CILJEVI, PRIORITETI I MJERE LRS ZA PODRUČJA LAG-A TEMELJENI NA MOGUĆNOSTIMA PRR 2014. – 2020. RH.....</b>	<b>27</b>
3.1.1. Vizija.....	27
3.1.2. Opis ciljeva .....	29
3.1.3. Opis prioriternih mjera .....	34
<b>3.2. OPIS PRIORITETNIH OPERACIJA UKLJUČUJUĆI DEFINIRANJE KORISNIKA I KRITERIJA PRIHVATLJIVOSTI.....</b>	<b>42</b>
<b>3.3. OPIS ODABIRA PROJEKATA NA RAZINI LAG-a .....</b>	<b>42</b>
<b>3.4. OPIS TEMA PLANIRANIH PROJEKATA SURADNJE I NAČIN ODABIRA PROJEKATA SURADNJE ..</b>	<b>44</b>
<b>3.5. USKLAĐENOST S NADREĐENIM STRATEŠKIM DOKUMENTIMA .....</b>	<b>46</b>
<b>4. OPIS UKLJUČENOSTI LOKALNIH DIONIKA U IZRADU LRS .....</b>	<b>46</b>
<b>4.1. OPIS SUDJELOVANJA RAZLIČITIH INTERESNIH SKUPINA U IZRADI LRS I PRIMJENA NAČELA ODOZDO PREMA GORE.....</b>	<b>46</b>
<b>4.2. OPIS PARTNERSTVA.....</b>	<b>47</b>
<b>5. AKCIJSKI PLAN PROVEDBE LRS .....</b>	<b>48</b>
<b>6. NAČIN PRAĆENJA I PROCJENE PROVEDBE LRS .....</b>	<b>49</b>
<b>6.1. OPIS PRAĆENJA I PROCJENE PROVEDBE LRS .....</b>	<b>49</b>
<b>6.2. INDIKATORI ZA MJERENJE UČINKA PROVEDBE LRS .....</b>	<b>52</b>
<b>7. OPIS SPOSOBNOSTI PROVEDBE LRS .....</b>	<b>55</b>
<b>8. FINACIJSKI PLAN .....</b>	<b>58</b>
<b>9. PRILOZI.....</b>	<b>63</b>
Prilog br. 1. Glavna zaštićena prirodna područja na području LAG-a 5 .....	63
Prilog br. 2. Opis prioriternih operacija uključujući definiranje korisnika i kriterija prihvatljivosti .....	64

Prilog br. 3. Pregled pripremnih sastanaka i radionica za pripremu i izradu LSR-a .....	94
Prilog br. 4. Usklađenost ciljeva LRS LAG-a 5 i drugih strateških dokumenata .....	95
Prilog br. 5. Ljudski kapaciteti za provedbu LRS .....	96
Prilog br. 6. Iskustvo u provedbi LEADER pristupa u programskom razdoblju 2007.-2013. i u provedbi projekata izvan mjere LEADER .....	98
Prilog br. 7. Rizici provedbe LRS LAG-a 5 .....	100
10. DODACI .....	101
Dodatak 1. Popis članova i tijela LAG-a 5 .....	102
Dodatak 2. Popis sudionika izrade LRS .....	106
Dodatak 3. NATURA 2000 – LAG 5.....	108
Dodatak 4. Karta – položaj LAG-a unutar DNŽ mjerilo 1: 100 000 .....	117
Dodatak 5. Kriteriji odabira projektnih prijedloga (zahtjeva za potporu) LAG-a 5.....	118

## POPIS KRATICA

AGRONET	Elektronička aplikacija namijenjena za pomoć poljoprivrednim gospodarstvima i ostalim korisnicima u ostvarivanju prava na potpore u poljoprivredi
ARKOD	Sustav identifikacije zemljišnih parcela
APPRRR	Agencija za plaćanje u poljoprivredi, ribarstvu i ruralnom razvoju eng. <i>Community Led Local Development</i> - Lokalni razvoj vođen lokalnom zajednicom
CLLD	eng. <i>Common Monitoring and Evaluation Framework</i> – Okvir za praćenje i vrednovanje
CMEF	eng. <i>Common Monitoring and Evaluation System</i> – Sustav za praćenje i vrednovanje
CMES	vrednovanje
DNŽ	Dubrovačko-neretvanska županija
DZS	Državni zavod za statistiku
DZZP	Državni zavod za zaštitu prirode
EU	Europska unija eng. <i>European Network for Rural Development</i> ; hrv. Europska mreža za ruralni razvoj
ENRD	eng. <i>European LEADER association for Rural Development</i> ; hrv. Europska
ELARD	LEADER asocijacija za ruralni razvoj
EPFRR	Europski poljoprivredni fond za ruralni razvoj
ESF	Europski socijalni fond
ESI	Europski strukturni i investicijski fondovi
HGK	Hrvatska gospodarska komora
HOK	Hrvatska obrtnička komora
JLS	Jedinica lokalne samouprave
LAG	Lokalna akcijska grupa (skupina) fran. <i>Liaison Entre Actions de Développement de l'Economie Rurale</i> -
LEADER	Program Europske unije za razvoj ruralnih područja
LRS	Lokalna razvojna strategija
MRRFEU	Ministarstvo regionalnog razvoja i fondova EU
OPG	Obiteljsko poljoprivredno gospodarstvo
PRR	Program ruralnog razvoja RH 2014.-2020.
PG	Poljoprivredno gospodarstvo
PP	Park prirode
RH	Republika Hrvatska
TZ	Turistička zajednica
ZPP	Zajednička poljoprivredna politika EU
ŽRS	Županijska razvojna strategija

## 1. OPIS PODRUČJA OBUHVAĆENOG LAG-om 5

### 1.1. OPĆE ZEMLJOPISNE ZNAČAJKE PODRUČJA

Područje LAG-a 5 pripada najjužnijoj hrvatskoj županiji, Dubrovačko–neretvanskoj i ima pet dijelova: otoke Korčulu, Mljet i Lastovo, poluotok Pelješac i uzak kopneni dio Dubrovačkog primorja. Na sjeveru LAG 5 graniči sa Splitsko-dalmatinskom županijom te Republikom Bosnom i Hercegovinom, a na jugu s Gradom Dubrovnikom.

#### 1.1.1. Površina i granice područja

Glavna zemljopisna značajka područja obuhvaćenog LAG-om 5 je prostorna usitnjenost te nedovoljna prometna povezanost njegovih dijelova. Veći dio područja je primorski te svi dijelovi LAG-a 5 imaju ista ili vrlo slična geomorfološka i klimatska obilježja, obilježja bioraznolikosti, gospodarska, socijalna, kulturno-povijesna.

Slika 1. Područje LAG-a 5

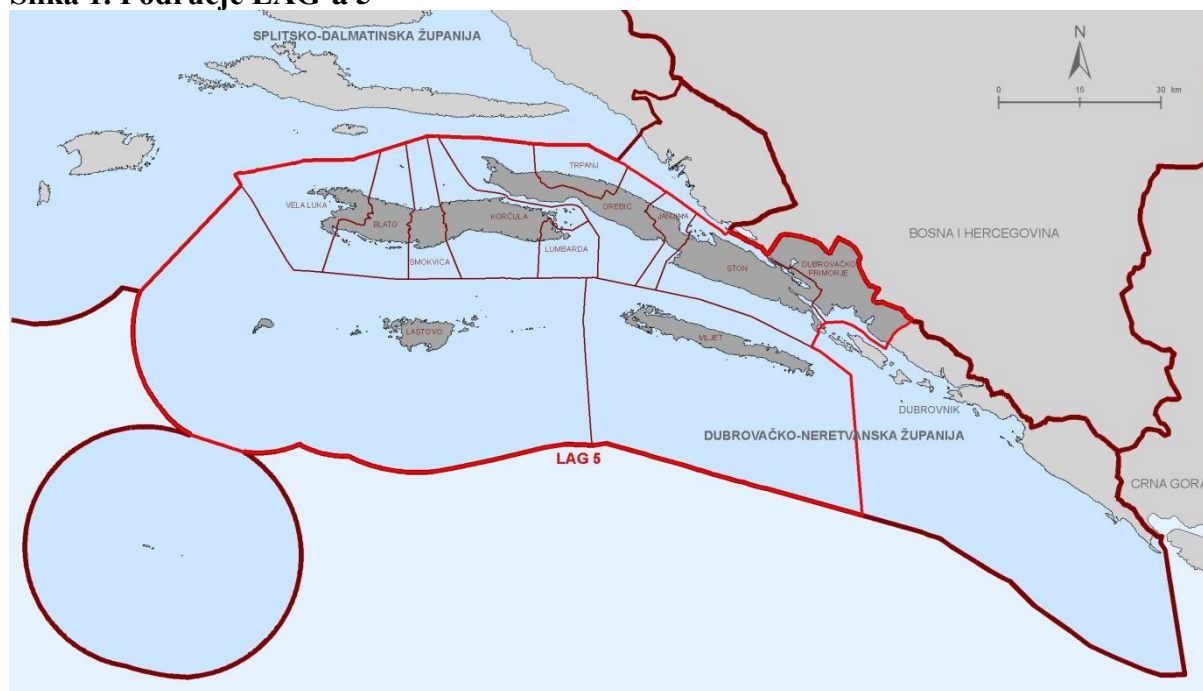

Legenda  
— = granice LAG-a 5  
— = područje LAG-a5

Izvor: Prostorni plan Dubrovačko-neretvanske županije, 2010.

Područje LAG-a 5 obuhvaća područje površine 5166 km<sup>2</sup>, a sastoji se od 12 jedinica lokalne samouprave, 11 općina i jednog grada. Na području LAG-a 5 živi 28.578 stanovnika ili 20% ukupnog stanovništva Dubrovačko-neretvanske županije (DNŽ). Najgušće naseljena područja LAG-a 5 su grad Korčula te općine Vela Luka i Orebić, a najrjeđe naseljena mjesta Janjina i Trpanj na poluotoku Pelješcu i otok Lastovo.

**Tablica 1. Površina i broj naselja po općinama na područja LAG-a 5**

<i>JLS</i>	<i>Površina (km<sup>2</sup>)</i>	<i>Naselja</i>
Grad Korčula	112,35	Čara, Korčula, Pupnat, Račišće, Žrnovo
Općina Blato	62,39	Blato, Potrina
Općina Lumbarda	10,77	Lumbarda
Općina Smokvica	43,71	Smokvica
Općina Vela Luka	42,86	Vela Luka, Gradina, Tudorovica, Mikulina Luka, Poplat, Prapatna, Prihonja, Stračinčica, Tankaraca, Tri Luke, Žukova
Općina Lastovo	52,66	Lastovo, Glavat, Pasadur, Skrivena Luka, Sušac, Uble, Zaklopatica
Općina Mljet	99,35	Babino Polje, Blato, Goveđari (i Babine kuće, Njivice, Soline, Pristanište, Velika loza), Korita, Kozarica, Maranovići, Okuklje, Polače (i Tatinica), Pomena, Prožura, Prožurska luka, Ropa, Saplunara, Sobra
Općina Orebić	130,95	Donja Banda, Kučište, Kuna Pelješka, Lovište, Nakovanj, Orebić, Oskorušno, Pijavičino, Podgorje, Podobuče, Potomje, Stanković, Trstenik, Viganj
Općina Ston	169,59	Boljenovići, Brijesta, Broce, Česvinica, Danćanje, Duba Stonska, Dubrava, Hodilje, Luka, Mali Ston, Metohija, Putniković, Sparagovići, Ston, Tomislavovac, Zabrđe, Zaton Doli, Žuljana
Općina Janjina	30,16	Janjina, Zatrežje
Općina Trpanj	35,92	Trpanj, Donja Vručica, Gornja Vručica, Duba Pelješka
Općina Dubrovačko primorje	197,5	Majkovi-Ratac, Slano, Kručica, Banići, Doli, Topolo, Štedrica, Imotica, Visočani, Smokovljani, Stupa, Ošlje, Čepikuće, Lisac, Podimoč, Točionik, Trnovica, Mravinca, Trnova, Majkovi

*Izvor:* ARKOD, Ministarstvo poljoprivrede

### 1.1.2. Reljefne i klimatske karakteristike

Otoci LAG-a 5 građeni su pretežno od polupropusnog vapnenca i dolomitskog nepropusnog tla. Jednostavnost geološke i tektonske građe otoka Mljeta čini ga geološki drugačijim od ostalih jadranskih otoka. Zemlja je na otocima teško obradiva, a poljoprivredne površine zbog čestih ljetnih suša podložne štetama. Tla najviše proizvodne sposobnosti su antropogena tla (rigosoli) u većim poljima, tla nastala iz koluvija vapnenca, dolomita i crvenice te antropogena tla terasa. Takva tla pretvorena su većinom u vinograde, maslinike i nasade agruma. Većina poluotoka Pelješca pripada krškom području tj. glavninu stijena čine visoko vodopropusni vapnenci. Na takvim tipovima stijena razvile su se različite vrste zemljišta, uglavnom vapnenačka primorska tla, poput vapnenačkog primorskog smeđeg tla i crvenice.

Za cjelokupno područje LAG-a 5 karakteristična je bezvodica i jedan od glavnih problema tog područja. Dva su najvažnija izvora pitke vode u vodoopskrbi stanovništva LAG-a 5, prerada bočate vode i podzemne vode.

Područje LAG-a 5 pripada mediteranskom klimatskom području sa suhim, vedrim i vrlo toplim ljetima te kišovitim i blagim zimama. Tako su otoci LAG-a 5 najsunčanija područja jadranskog primorja s više od 2500 sunčanih sati u godini. Prema Köppenovoj klasifikaciji klime, područje LAG-a 5 je područje Csa klime (sredozemna klima). Područje LAG-a 5 ima

primorski oborinski režim za koji su karakteristične veće količine oborina u hladnom dijelu godine. Vjetrovi koji pušu na području LAG-a 5 uglavnom su umjerene jačine te rijetko postignu jačinu veću od 6 Bf. Opasni su jedino rijetki udari bure iz Stonskog kanala, tzv. "stončica".

### 1.1.3. Kulturna i povijesna baština

Bogatstvo kulturno-povijesne baštine područja LAG-a 5 rezultat je burne povijesti, obilježene grčkom i rimskom kolonizacijom te prepletanjem različitih utjecaja (crkveni redovi, Iliri, Venecija, Dubrovačka Republika i dr.). Na području LAG-a 5 nalazi se više od 30% zaštićenih spomenika kulture na području čitavog DNŽ-a. Najviše zaštićenih spomenika ima Dubrovačko primorje (148), zatim slijede Ston (101), Korčula (71), Mljet (55).

Kulturna baština sastoji se od raznovrsnih i izuzetno vrijednih objekata materijalne baštine, od brojnih arheoloških nalazišta, spomeničkih cjelina, memorijalnih područja i građevina, do pojedinačnih sakralnih i profanih građevina. Najveći dio je u priobalnom pojasu, ali u unutrašnjosti ima nekih vrijednih atrakcija poput Napoleonove ceste na poluotoku Pelješcu.

Nematerijalna kulturna baština također otkriva jedinstvenost područja LAG-a 5. Mnogobrojne su i raznovrsne manifestacije vezane za povijesne događaje, tradiciju, lokalne običaje, kao npr. viteška igra Moreška na otoku Korčuli, lastovski pučki karneval Poklad, stari viteški "ples od boja" Kumpanija u općinama Blato i Vela Luka te Lumbarajske užance i autohtonu sortu vinove loze Grk, poskočicu linčo u Dubrovačkom primorju i dr.

Za LAG 5 kulturna baština je izrazito razvojno značajan resurs i za jačanje nepoljoprivrednih djelatnosti. Ulaganje u obnovu i restauraciju te poticanje održivog korištenja kulturne baštine, posebno kroz razvoj novih suvremenih načina i oblika, proizvodi i usluge kulturnih i kreativnih industrija može imati ključnu ulogu u svjetlu svjetskih trendova jačanja razvoja kulturnog turizma te jačanja turizma s velikom dodanom vrijednošću.

**Tablica 2. Osnovni razvojni problemi i potrebe u području kulturne baštine**

Razvojni problemi	Razvojne potrebe
<ul style="list-style-type: none"> <li>• Nedostatna obnova i očuvanje kulturne baštine na čitavom području LAG-a 5</li> <li>• Nedovoljna korištenje promidžba kulturno-povijesne baštine kao temelja razvoja kulturnog turizma na području LAG-a 5</li> <li>• Nedostatno vrednovanje prostora u svrhu zaštite prostornih resursa važnih za održivi razvoj i očuvanje postojeće kvalitete života</li> <li>• Manjak programi projekta održivog korištenja prirodne i kulturne baštine</li> </ul>	<ul style="list-style-type: none"> <li>• Poboljšanje obnove i očuvanja kulturne baštine i izvorne arhitekture na čitavom području LAG-a 5</li> <li>• Promidžba i razvijanje održivog kulturnog turizma temeljenog na bogatoj kulturno-povijesnoj baštini LAG-a 5</li> <li>• Programi i projekti za sustavno vrednovanje prostora u svrhu zaštite prostornih resursa važnih za održivi razvoj i očuvanje postojeće kvalitete života</li> <li>• Programi projekta održivog korištenja kulturne baštine</li> </ul>

#### 1.1.4. Prirodna baština

Reljefna raznolikost, razvedenost obale, morske uvale s klifovima i velika pošumljenost rezultirali su zakonskom zaštitom značajnih prirodnih vrijednosti područja LAG-a 5. Lastovsko otočje od 2006. godine ima status parka prirode, a znatan dio otoka Mljeta od 1960. godine status nacionalnog parka. Na području LAG-a 5 su 24 glavna zaštićena prirodna područja. Pregled glavnih zaštićenih prirodnih područja na području LAG-a dan je u Prilogu br. 1.

Područja ekološke mreže NATURA 2000 Europske unije na području LAG-a 5 prikazana su u Dodatku br. 3. NATURA 2000.

Ukupna gospodarska i industrijska nerazvijenost LAG-a 5 pridonijela je zadržavanju netaknutog prirodnog krajolika, no pojačan razvoj turizma ugrožava izvorni krajobraz.

Općenito, razvoj biljnog pokrova na području LAG-a 5 uvjetuje ponajprije godišnji raspored padalina. S obzirom na značajke mediteranske klime, prevladava kserofitna vegetacija. Veliku vrijednost ima i ljekovito bilje, koje samoniklo raste na otocima (kadulja, metvica, kamilica, gospina trava, komorač, lavanda, ružmarin).

Od šumskih zajednica dominantne su brzorastuće šumske zajednice alepskog bora te šume planike i hrasta crnike. Takve visoke šume najzastupljenije su u krajoliku otoka Mljeta (72% površine, zbog čega je poznat pod nazivom „zeleni otok“). No, na području LAG-a 5 izražen je i proces reforestacije, posljedica čega je prevladavanje makije i gariga u krajoliku. Udio je degradiranih šuma u ukupnoj površini šuma i šumskog zemljišta na području LAG-a 5 50-60%. Najveća su prijetnja biljnim i šumskim zajednicama požari i suše tijekom ljetnog razdoblja te turistička izgradnja.

Šumovitost i slaba napučenost otoka omogućila je također razvoj i opstanak brojnih životinjskih vrsta. Među kopnenom faunom prednjače različite vrste ptica od kojih su mnoge rijetke i ugrožene. Također, na otocima LAG-a 5 žive mnogobrojne endemične svojte. Riblji fond obuhvaća gotovo sve vrste bijele i plave ribe te drugih morskih organizama, od kojih se osobito ističu lovišta jastoga u akvatoriju Lastova.

**Tablica 3. Flora, fauna i šumske zajednice: osnovne razvojne potrebe i problemi**

Razvojni problemi	Razvojne potrebe
<ul style="list-style-type: none"><li>• Vegetacija i fauna ugrožena šumskim požarima, reforestacijom, sušama i nekontroliranom apartmanizacijom</li><li>• Nedovoljna briga i održavanje zaštićenih prirodnih područja LAG-A5</li></ul>	<ul style="list-style-type: none"><li>• Jačanje mjera kontrole usklađivanja izgradnje s okolišnim ograničenjima prostora</li><li>• Poboljšanje u održavanju i gospodarenju zaštićenih prirodnih područja</li><li>• Programi i projekti održivog korištenja prirodne baštine</li><li>• Jačanje svijesti o potrebi zaštite prirode i potencijalima održivog korištenja prirodne baštine</li><li>• Jačanje mjera zaštite od požara</li></ul>



### 1.1.5. Društvena infrastruktura

Primarna zdravstvena zaštita na cijelom području LAG-a 5 najkvalitetnije je organizirana na području grada Korčule, a provodi se preko doma zdravlja, ordinacija obiteljske i stomatološke medicine, podružnice Zavoda za javno zdravstvo u gradu te nekoliko specijalističkih ordinacija i ljekarni. Pored grada Korčule, primarna zdravstvena zaštita zadovoljavajuće je organizirana u općinama Blato, Vela Luka i Lastovo. Osim otoka Korčule, drugi otoci LAG-a 5 nemaju dom zdravlja te da postoji velika potreba za otvaranjem ljekarni na cijelom području LAG-a 5.

Specijalistička zdravstvena zaštita na području LAG-a 5 se ne pruža, pa se u slučaju težih slučajeva građani upućuju u Split i Dubrovnik. To je jedan od razloga zbog kojeg je potrebno dodatno jačati ulaganja u bolju i kvalitetniju prometnu povezanost otoka i općina LAG-a 5 sa županijskim središtem, Dubrovnikom.

Socijalna skrb organizirana je na otoku Korčuli u tri doma za starije i nemoćne. U ostalim dijelovima LAG-a 5 takve ustanove ne postoje, iako bi nepovoljna dobna struktura stanovništva to zahtijevala. Udomljivanje kao oblik brige za stare i nemoćne nije sustavno organizirano i razvijeno.

Iako se svi dijelovi LAG-a 5 odlikuju aktivnim djelovanjem mnogobrojnih kulturnih udruga i kulturno-umjetničkih društava, nedostatni su ljudski resursi za razvoj kulture te, u nekim slučajevima, prostor i oprema (npr. knjižnice, dvorane za pokuse i dr.). Budući da je kulturna ponuda izvan turističke sezone siromašna, potrebno je jačati ulaganja kako bi postala osnova programa za produljenje sezone.

Što se tiče sportskih aktivnosti, uglavnom su amaterskog karaktera i ostvaruju se kroz školska sportska društva, a nedostatak sportske infrastrukture zajednička je značajka svih općina na području LAG-a 5. Općenito, na otocima LAG-a 5 izražen je manjak sportskih sadržaja za mlade, a većina sportskih aktivnosti zbiva se u ljetnim mjesecima za vrijeme turističke sezone.

Na području LAG-a 5 djeluje 470 udruga registriranih za djelovanje u različitim područjima. Najviše udruga registrirano je za područje sporta, kulture, ekologije i gospodarstva. Najviše ih je u gradu Korčuli, Orebiću i Veloj Luci te u općini Ston. Najbrojnije su udruge koje se bave sportom i rekreacijom, zatim udruge za kulturu, gospodarstvo.

**Tablica 4. Broj aktivnih udruga na području LAG-a 5 u 2016. godini**

	Broj udruga	Udjel
Grad Korčula	108	23,0%
Općina Orebić	70	14,9%
Općina Vela Luka	55	11,7%
Općina Ston	50	10,6%
Općina Dubrovačko primorje	42	8,9%
Općina Mljet	41	8,7%
Općina Blato	25	5,3%
Općina Lumbarda	20	4,3%
Općina Lastovo	19	4,0%

Općina Smokvica	18	3,8%
Općina Trpanj	15	3,2%
Općina Janjina	7	1,5%
<b>LAG</b>	<b>470</b>	<b>100,0%</b>

Izvor: Registar udruga u Republici Hrvatskoj

**Tablica 5. Osnovne razvojne potrebe i problemi u području društvene infrastrukture**

Razvojni problemi	Razvojne potrebe
<ul style="list-style-type: none"> <li>• Ovisnost stanovništva o specijalističkoj zdravstvenoj zaštiti u Dubrovniku i Splitu</li> <li>• Nedostatak institucija za skrb o starijima i nemoćnima</li> <li>• Nedostatak sportskih objekata i sadržaja, pogotovo na otocima LAG-a 5</li> <li>• Nedovoljna ponuda kulturnih programa i manjak društvenih aktivnosti, osobito izvan turističke sezone</li> <li>• Manjak kvalitetnog kadra u kulturi</li> </ul>	<ul style="list-style-type: none"> <li>• Poboljšanje zdravstvenog sustava povećanjem broja liječničkih timova, broja ljekarni i stomatoloških ordinacija</li> <li>• Poboljšanje dostupnosti lokalnog stanovništva bolnicama u Splitu i Dubrovniku</li> <li>• Osnivanje novih domova za starije i nemoćne</li> <li>• Ulaganja u sportske sadržaje i promoviranje zdravog načina života kroz sportske aktivnosti</li> <li>• Suradnja postojećih kulturnih institucija i organizacija sa cjelovitu ponudom u turizmu i izvan turističke sezone</li> </ul>

### 1.1.6. Prometna i komunalna infrastruktura

Pomorski promet ima najvažniju ulogu u prometnom povezivanju područja LAG-a 5, osobito otoka s kopnom. Svi veći otoci povezani su s kopnom trajektnim linijama, no za efikasan pomorski promet potrebne su brže i češće brodske veze, osobito u turističkoj sezoni.

Morske luke zahtijevaju modernizaciju odnosno izgradnju i instalaciju uređaja za sigurnu plovidbu. Ceste na području LAG-a 5 potrebno je rekonstruirati jer pojedine ne ispunjavaju osnovne tehničke uvjete i otežavaju pristup pojedinim dijelovima područja LAG-a 5. To se prvenstveno odnosi na teško prohodne lokalne ceste na otocima.

Državne i županijske ceste povezuju pojedine dijelove LAG-a s glavnim cestovnim pravcima u Hrvatskoj. Na cijelom području LAG-a 5 potrebne su rekonstrukcije državnih i županijskih, a osobito lokalnih cesta tj. nerazvrstanih cesta koje su u lošem stanju te organizirano održavanje i sanacija poljskih putova. Lokalne ceste su u zadovoljavajućem stanju (sve su asfaltirane i dobro održavane) jedino na području grada Korčule.

Povezanost otoka s kopnom zračnim linijama svodi se na heliodrome, koji se koriste uglavnom za hitne potrebe lokalnog stanovništva. Njihov je kapacitet ograničen, a prometovanje uvelike uvjetovano vremenskim prilikama. Projekt izgradnje novog heliodroma započet je u općini Mljet na lokaciji Vrh Planjak. Panira se izgradnja zračne luke na otoku Korčuli. Najbliže međunarodne zračne luke na području LAG-a 5 su Dubrovnik i Split.

**Tablica 6. Prometna i komunalna infrastruktura: osnovni razvojni problemi i potrebe**

Razvojni problemi	Razvojne potrebe
<ul style="list-style-type: none"> <li>• Loše stanje lokalnih cesta, osobito na otocima LAG-a 5 što onemogućuje pristup pojedinim površinama</li> <li>• Nedovoljna povezanost pomorskim putovima otoka s kopnom te otoka međusobno</li> <li>• Zastarjelost i neopremljenost morskih luka i manjak luka sportskog i nautičkog turizma</li> <li>• Loša pokrivenost telekomunikacijskom mrežom na otocima</li> <li>• Zastarjelost i nedovoljan broj heliodroma na otocima te velika ovisnost o vremenskim uvjetima</li> </ul>	<ul style="list-style-type: none"> <li>• Rekonstrukcija lokalnih cesta i ostalih cesta koje ne udovoljavaju tehničkim standardima</li> <li>• Modernizacija, dodatna opremljenost i povećanje broja heliodroma</li> <li>• Povećane broja pomorskih veza te uvođenje brzih brodskih linija</li> <li>• Dogradnja i proširenje kapaciteta postojećih morskih luka te izgradnja novih</li> <li>• Poboljšanje sustava telekomunikacija i bolja pokrivenost otoka signalom</li> <li>• Razvoj brzog interneta</li> </ul>

Opskrba električnom energijom na području LAG-a 5 uglavnom zadovoljava.

Voda za piće na području LAG-a 5 zadovoljavajuće je kakvoće (povremeni slučajevi neispravnosti pitke vode uglavnom su uvjetovani prirodnim sastavom vode i ne ugrožavaju ljudsko zdravlje). Više od 40% LAG-a 5 opskrbljuje se vodom preko regionalnog vodovodnog sustava Neretva-Pelješac-Korčula-Lastovo, no značajna područja LAG-a 5 još uvijek su ostala nepokrivena vodoopskrbnim sustavom. Čest je manjak pitke vode, osobito u ljetnim mjesecima kada dolazi mnogo turista.

Najveća prijetnja kakvoći mora su kanalizacijski sustavi, koji nisu opremljeni pročišćivačima otpadnih voda. Pročišćivači otpadnih voda su dijelom izgrađeni u općinama Orebić i Trpanj. U Trpnju nisu još u funkciji a u Orebiću postojeći pročišćivači ne zadovoljavaju EU standarde. Pročišćivač otpadnih voda postoji samo u gradu Korčuli, no osigurava samo djelomično pročišćavanje. Na otocima Mljetu i Lastovu te poluotoku Pelješcu kanalizacijski sustav nije izgrađen. Izgradnja kanalizacijskih sustava na otocima te sanacija i modernizacija komunalne infrastrukture jedan je od prioritarnih projekata na području LAG-a 5 s obzirom na to da sadašnje stanje ugrožava kvalitetu površinskih i podzemnih voda, narušava čistoću mora i izaziva velike gubitke vode.

U vezi sa zbrinjavanjem otpada, sve jedinice lokalne samouprave na području LAG-5 imaju organizirani odvoz i odlaganje bilo na svom ili nekom drugom prostoru. Problemi zbrinjavanja otpada na otocima su zahtijevni i kompleksni, a njihovo sporo rješavanje posljedično utječe i na stvaranje divljih deponija, poglavito građevinskog otpada, ali i komunalnog otpada. Planom gospodarenja otpada u DNŽ, koji obuhvaća i područje LAG-a 5 i njegovom realizacijom i osposobljavanja Centra za odlaganje otpada, sva divlja odlagališta će se sanirati i zatvoriti, a planirano je i otvaranje reciklažnih dvorišta te centara za prikupljanje i recikliranje otpada.

Na području LAG-5 od obnovljivih izvora energije koristi se vjetar. Instalirane su vjetroelektrane u nekoliko općina, Dubrovačko primorje, Orebić, Ston (Ponikve). Nema javno instaliranih kapaciteta za korištenje solarne energije. Svega je par privatnika u Lovištu i Veloj Luci koji su instalirali za osobne potrebe. Energetska učinkovitost do sada se nije sustavno provodila. U tijeku realizacije su županijski programi i projekti za energetska učinkovitost koji će obuhvatiti i područje LAG-a 5. Primarni cilj projekta je poticanje primjene ekonomski isplativih, energetska efikasnih (EE) tehnologija, materijala i usluga, kako u javnom sektoru

tako i u kućanstvima, a sve kako bi se smanjila nepotrebna potrošnja energije i emisije štetnih stakleničkih plinova u atmosferu.

**Tablica 7. Komunalna infrastruktura: osnovne razvojne potrebe i problemi**

Razvojni problemi	Razvojne potrebe
<ul style="list-style-type: none"> <li>• Nezadovoljavajuće stanje vodoopskrbnog i kanalizacijskog sustava, osobito na otocima LAG-a 5 (Lastovo, Mljet)</li> <li>• Manjak pitke vode, osobito ljeti</li> <li>• Nepostojanje sustava za pročišćavanje otpadnih voda</li> <li>• Nepostojanje kanalizacijskog sustava na poluotoku Pelješcu i otocima LAG-a 5, osim otoka Korčule</li> <li>• Zbrinjavanje otpada nije sustavno i dugoročno riješeno</li> <li>• Solarna energija se sustavno ne koristi usprkos izuzetnim pogodnostima</li> <li>• Nema sustavnog provođenja programa energetske učinkovitosti</li> </ul>	<ul style="list-style-type: none"> <li>• Proširenje i dogradnja vodoopskrbnog i kanalizacijskog sustava</li> <li>• Izgradnja kanalizacijskih sustava na otocima</li> <li>• Ugradnja pročistača otpadnih voda</li> <li>• Osiguranje dovoljnih količina pitke vode u turističkoj sezoni</li> <li>• Realizacija Plana gospodarenja otpada DNŽ</li> <li>• Poticanje korištenja solarne energije i provedba energetske učinkovitosti</li> </ul>

## 1.2. GOSPODARSKE ZNAČAJKE PODRUČJA

### 1.2.1. Glavne gospodarske djelatnosti

U strukturi gospodarstva, najvažnije su djelatnosti: trgovina na veliko i malo, djelatnosti pružanja smještaja te priprema i usluživanje hrane, prerađivačka industrija, poljoprivreda i šumarstvo, poslovanje nekretninama. Na smanjivanje industrijske proizvodnje posljednjih nekoliko godina najviše su utjecali problemi poslovanja i gubici brodogradilišta i nekih drugih poduzeća na području LAG-a 5. Također, zbog recesije je i građevinarstvo posljednjih nekoliko godina zabilježilo pad poslovanja, prihoda i zaposlenosti.

Porast u sektoru turizma i u djelatnostima vezanim za turizam međutim nije mogao posve kompenzirati smanjivanje industrijske proizvodnje i građevinarstva. O tome govore osnovni pokazatelji o kretanju broja poduzetnika i zaposlenih te o poslovnim rezultatima.

U razdoblju 2011.-2014. zabilježen je mali porast broja poduzetnika na području LAG 5, međutim dinamika financijskih rezultata poslovanja je solidna s povećanjem ukupnih prihoda 37,5% i smanjenjem neto gubitka za 60,9%.

**Tablica 8. Broj poduzetnika i rezultati poslovanja u 2011. i 2014. godini (iznosi u tisućama kuna)**

Područje djelatnosti				
	Broj poduzetnika tekuće razdoblje	Ukupni prihodi	Ukupni rashodi	Dobit/gubitak razdoblja
2011.	621	1.021.295	1.060.319	-44.510
2014.	699	1.404.384	1.413.997	-17.414
2014. (2011. = 100)	112,6	137,5	133,4	39,1

Izvor: Fina

Prema podacima FINA-e, prerađivačka industrija je najvažnija djelatnost, s oko 33% udjela u ukupnoj zaposlenosti te oko 30% u ukupnom prihodu. Prema udjelu u zaposlenosti slijede turističke djelatnosti s oko 17% i 16% ukupnog prihoda te trgovina s udjelom od oko 11% u zaposlenosti i 20% u ukupnom prihodu.

**Tablica 9. Struktura gospodarstva prema zaposlenosti i financijskim rezultatima u pravnim osobama, prema NKD-u 2014. godine**

Djelatnost	Br. Pod.	Zaposlenost		Ukupni prihodi		Neto dobit
		Broj	Struktura	000 Kn	Struktura	000 Kn
POLJOPRIVREDA, ŠUMARSTVO I RIBARSTVO	51	220	6,0%	99.565	7,1%	-2.698
RUDARSTVO I VAĐENJE	3	9	0,2%	1.346	0,1%	-6.004
PRERAĐIVAČKA INDUSTRIJA	96	1.212	32,9%	422.974	30,1%	-21.130
OPSKRBA ELEKTRIČNOM ENERGIJOM, PLINOM, PAROM I KLIMATIZACIJA	4	0	0,0%	222	0,0%	-15
OPSKRBA VODOM; UKLANJANJE OTPADNIH VODA, GOSPODARENJE OTPADOM TE DJELATNOSTI SANACIJE OKOLIŠA	17	285	7,7%	80.596	5,7%	-769
GRAĐEVINARSTVO	79	285	7,7%	75.591	5,4%	-15.033
TRGOVINA NA VELIKO I NA MALO; POPRAVAK MOTORNIH VOZILA I MOTOCIKALA	131	401	10,9%	284.364	20,2%	9.925
PRIJEVOZ I SKLADIŠTENJE	28	80	2,2%	42.098	3,0%	1.518
DJELATNOSTI PRUŽANJA SMJEŠTAJA TE PRIPREME I USLUŽIVANJA HRANE	107	643	17,4%	229.092	16,3%	18.457
INFORMACIJE I KOMUNIKACIJE	14	291	7,9%	78.364	5,6%	5.114
FINANCIJSKE DJELATNOSTI I DJELATNOSTI OSIGURANJA	1	0	0,0%	113	0,0%	2
POSLOVANJE NEKRETNINAMA	52	23	0,6%	20.881	1,5%	-4.389
STRUČNE, ZNANSTVENE I TEHNIČKE DJELATNOSTI	48	95	2,6%	19.710	1,4%	585
ADMINISTRATIVNE I POMOĆNE USLUŽNE DJELATNOSTI	42	91	2,5%	38.035	2,7%	-555
JAVNA UPRAVA I OBRANA; OBVEZNO SOCIJALNO OSIGURANJE	1	3	0,1%	1.028	0,1%	177
OBRAZOVANJE	1	0	0,0%	15	0,0%	4
DJELATNOSTI ZDRAVSTVENE ZAŠTITE I SOCIJALNE SKRBI	3	5	0,1%	1.183	0,1%	230
UMJETNOST, ZABAVA I REKREACIJA	13	23	0,6%	6.353	0,5%	-2.989
OSTALE USLUŽNE DJELATNOSTI	8	22	0,6%	2.856	0,2%	157
<b>SVE DJELATNOSTI</b>	<b>699</b>	<b>3.688</b>	<b>100,0%</b>	<b>1.404.384</b>	<b>100,0%</b>	<b>-17.414</b>

Izvor: Fina

### 1.2.2. Obrtništvo

Na području LAG-a 5 broj obrta proteklih godina se smanjuje. Najviše ih je u gospodarski, osobito turistički, najaktivnijim dijelovima LAG-a - u Korčuli, Orebiću, Vela Luci, zatim u Stonu i Blatu. U strukturi po djelatnostima prevladavaju obrti u uslugama, zatim u poljoprivredi i marikulturi, školjarstvu. Posljednjih nekoliko godina obnavljaju se i tradicijski obrti, premda sporo i sporadično.

**Tablica 10. Broj registriranih obrta na području LAG-a 5 u 2011. i 2015.**

LAG 5	2011.	2014.
<b>Ukupno</b>	1.333	1.080

Izvor: HOK

Premda se broj zadruga i broj članova povećao u razdoblju od 2010. -2014. neke su suočene s ozbiljnim problemima u poslovanju i organizaciji. Tako je u 2010. na području LAG-a 5 bilo 17 zadruga s 1437 članova, a 2014. ih je bilo 22 s 1474 članova. Najviše zadruga iz sektora školjkarstva i poljoprivrede registrirano je na području Stona, te području Korčule i Orebića gdje, uz zadruge, najviše i aktivnih obrta.

**Tablica 11. Broj zadruga i struktura po djelatnostima 2014.**

Sektor djelatnosti	Broj zadruga
Poljoprivreda i šumarstvo	15
Ribarstvo	1
Prerađivačka industrija	4
Građevinarstvo	0
Trgovina	0
Turizam i ugostiteljstvo	1
Usluge	0
Nepoznato	1
<b>Ukupno</b>	<b>22</b>

Izvor: Hrvatski centar za zadružno poduzetništvo

**Tablica 12. Osnovni razvojni problemi i potrebe u gospodarstvu**

Razvojni problemi	Razvojne potrebe
<ul style="list-style-type: none"> <li>• Teško opće gospodarsko i društveno stanje na otocima</li> <li>• Niska profitabilnost malog i srednjeg gospodarstva</li> <li>• Slabo razvijena prerađivačka industrija</li> <li>• Niska kvaliteta poslovnog okruženja, nedovoljno razvijene potporne institucije za poduzetništvo</li> <li>• Nizak stupanj ulaganja u nove tehnologije i inovacije</li> <li>• Manjak potpore poduzetnicima (potporne institucije i programi)</li> <li>• Nizak stupanj motiviranosti, educiranosti radno sposobnog stanovništva za malo i srednje privatno poduzetništvo i samozapošljavanje</li> </ul>	<ul style="list-style-type: none"> <li>• Poticati promjene u poslovanju poduzeća dodatnom edukacijom, savjetovanjem i informiranjem poduzetnika, uvođenjem modernih procesa i ulaganja u razvoj i stvaranje proizvoda i usluga s većom dodanom vrijednosti</li> <li>• Sustavno poboljšavati poslovno okruženje, razvijati poduzetničku infrastrukturu i financijske potpore, osobito za malo i srednje poduzetništvo</li> <li>• Poboljšati upravljanje poduzetničkim zonama osobito u privlačenju ulaganja</li> <li>• Poticati razvoj zelenog poduzetništva</li> </ul>

### 1.2.3. Poljoprivreda

Za razvoj poljoprivrede i proizvodnju mediteranskih kultura postoje dobri klimatski i pedološki uvjeti na čitavom području LAG-a 5. Ukupna raspoloživa površina zemljišta na području LAG-a iznosi 12.363 ha. No, relativno mala površina poljoprivrednih površina, usitnjenost parcela te specifičan geografski oblik smanjuju mogućnosti za intenzivniju poljoprivrednu proizvodnju. Prema podacima APPRRR-a iz 2015. godine poljoprivredna kućanstva koriste 2.908 ha što je tek oko ¼ ukupne raspoložive površine zemljišta.

Područje LAG-a 5 ima relativno brojnu populaciju uključenu u poljoprivrednu proizvodnju, međutim samo je 6% nositelja poljoprivrednih gospodarstava mlađe od 40 godina a čak 62%

starije od 60 godina. Ukupno je registrirano 2976 poljoprivrednih gospodarstava, od čega su čak 2907 obiteljska gospodarstva, koja imaju 2435 članova.

**Tablica 13. Poljoprivredna gospodarstva na području LAG-a 5 U 2015.**

JLS LAG-a 5	Ukupno broj OPG-a	Ukupno Broj članova OPG-a	Ostali org. oblici	Sveukupno poljoprivredna gospodarstva
Grad Korčula	388	368	8	396
Općina Blato	454	312	6	460
Općina Lumbarda	93	103	1	94
Općina Smokvica	198	197	3	201
Općina Vela Luka	416	329	6	422
Općina Lastovo	102	93	5	107
Općina Mljet	103	70	2	105
Općina Orebić	479	434	28	507
Općina Ston	326	297	8	334
Općina Janjina	101	60	1	102
Općina Trpanj	65	53	1	66
Općina Dubrovačko primorje	182	119	0	182
<b>LAG 5</b>	<b>2907</b>	<b>2435</b>	<b>69</b>	<b>2908</b>

Izvor: APPRRR 2015.

Poljoprivredni posjedi vrlo su usitnjeni sa čak 70,3% poljoprivredne površine u okviru gospodarstava s manje od 3 hektara i tek 10,5% površine gospodarstava s više od 20 hektara. Pritom su velike razlike, kopnene poljoprivredne površine imaju zadovoljavajuću strukturu, a na otocima su poljoprivredne površine ekstremno usitnjene, što je tradicijsko obilježje.

**Tablica 14. Veličina poljoprivrednih gospodarstava na području LAG-a 5 u 2015.**

JLS LAG-a 5	Manje od 3 ha	3-20 ha	Veće od 20 ha
Općina Dubrovačko primorje	30,6%	26,8%	42,6%
Općina Trpanj	50,9%	19,2%	29,9%
Općina Ston	54,2%	21,9%	24,8%
Općina Blato	83,2%	11,4%	5,4%
Općina Orebić	67,8%	29,6%	2,6%
Općina Janjina	80,7%	19,3%	0,0%
Grad Korčula	89,1%	10,9%	0,0%
Općina Lastovo	93,2%	6,8%	0,0%
Općina Lumbarda	85,3%	14,7%	0,0%
Općina Mljet	83,1%	16,9%	0,0%
Općina Smokvica	83,1%	16,9%	0,0%
Općina Vela Luka	86,3%	13,7%	0,0%
<b>LAG</b>	<b>70,3%</b>	<b>19,4%</b>	<b>10,5%</b>

Izvor: APPRRR, 2015.

**Tablica 15. Površina korištenoga poljoprivrednog i ostalog zemljišta po kategorijama na području LAG 5 u 2015.**

JLS LAG-a 5	ORANICA	LIVADA	PAŠNJAK	KRŠKI PAŠNJAK	VINOGRADI	ISKRČENI VINOGRADI	MASLI-NIK	MJEŠANI TRAJNI NASADI	UKUPNO
	Površina ARKOD parcela (ha)	Površina ARKOD parcela (ha)	Površina ARKOD parcela (ha)	Površina ARKOD parcela (ha)	Površina ARKOD parcela (ha)	Površina ARKOD parcela (ha)	Površina ARKOD parcela (ha)	Površina ARKOD parcela (ha)	Ukupna površina ARKOD parcela (ha)
<b>Korčula</b>	4,80	0,00	0,00	0,32	102,33	0,39	223,74	15,30	352,15
<b>Blato</b>	18,33	1,13	0,00	0,04	80,98	0,55	378,05	3,69	496,04
<b>Lumbarda</b>	2,94	0,14	0,00	0,03	27,64	0,05	67,90	1,56	102,26
<b>Smokvica</b>	14,91	0,80	0,00	2,66	151,70	1,23	214,33	7,67	397,64
<b>Vela luka</b>	7,12	0,93	0,00	0,31	22,96	0,00	419,47	23,19	478,48
<b>Lastovo</b>	17,59	0,75	0,00	1,37	30,90	0,25	61,28	0,89	115,44
<b>Mljet</b>	0,80	0,00	0,00	0,60	7,72	0,00	61,69	3,11	75,27
<b>Orebić</b>	15,95	1,69	0,00	2,19	622,15	9,60	149,22	9,55	930,41
<b>Ston</b>	29,78	3,13	0,00	14,37	292,75	2,32	227,10	10,01	606,53
<b>Janjina</b>	2,36	0,08	0,00	0,59	74,06	0,51	57,17	0,63	143,17
<b>Trpanj</b>	1,10	0,00	0,00	29,22	31,03	0,00	34,92	0,32	98,23
<b>Dubrovačko primorje</b>	25,73	4,90	0,00	428,00	7,64	0,08	119,77	6,65	597,68
<b>UKUPNO*</b>	<b>141,42</b>	<b>13,56</b>	<b>0,00</b>	<b>479,68</b>	<b>1.451,85</b>	<b>14,97</b>	<b>2.014,64</b>	<b>82,55</b>	<b>4393,30</b>

\*Uključuje: staklenik na oranici, voćne vrste, kultura kratkih ophodnji, rasadnik, ostalo zemljište

Izvor: APPRRR 2015.

Prema karakteru poljoprivredne proizvodnje na području LAG-a 5 ključni su vinogradarstvo, maslinarstvo te marikultura, a voćarstvo i stočarstvo slabije su razvijeni. U vinogradarstvu područje LAG-a 5 ima zamjetno mjesto u Hrvatskoj. Osobito se ističe vinogorje Pelješca, s najvećom površinom pod vinogradima i najvećim ukupnim brojem trsova u DNŽ-u. Posljednjih desetak godina, na Pelješcu se razvio niz uspješnih vinara koji su izrazito kvalitetnim vinima uspjeli osvojiti mnoga stručna priznanja i izgraditi odličnu reputaciju među ugostiteljima i trgovcima vinom. Vino autohtone sorte „plavac mali“, s vinogradarskog položaja Dingača i drugih, ubraja se u najpoznatija hrvatska vina. To je ujedno prvo hrvatsko vino kojem su zaštićeni način proizvodnje i podrijetlo. Razvoj visoko kvalitetnog vinarstva započeo je i na otoku Korčuli, a temelji se na uzgoju autohtonih sorata „grk“ i „pošip“ čije je vino, kao prvo bijelo hrvatsko vino, zaštićeno i proglašeno vrhunskim još 1967. godine.

Maslinarstvo je također izrazito važno u poljoprivredi LAG-a 5. Dio područja LAG-a 5, Vela Luka, Blato i Ston, istaknuti su predstavnici maslinarstva u DNŽ-u, koja daje blizu 28% ukupne proizvodnje maslina i maslinova ulja u Hrvatskoj. Rodnih stabala ima više od 80%, no samo se kod četvrtine primjenjuje suvremena tehnologija. Osnovana je i lokalna inicijativa u ribarstvu FLAG Južni Jadran.



Marikultura, odnosno uzgoj morskih organizama, riba, školjaka, rakova i drugih vrsta, još je jedan važan gospodarski segment, posebice za područje Malostonskoga zaljeva, no ukupni potencijali nisu dovoljno iskorišteni. Ribarstvo se koristi tek dijelom resursa na području LAG-5.

Na području LAG-a 5, osim poljoprivrednih zadruga, djeluju i poljoprivredne udruge. Njihov broj se povećao s 15 u 2010. na 20 u 2014. Kao i broj članova s 241 u 2010. na 338 u 2014.

**Tablica 16. Razvojni problemi i potrebe u poljoprivredi**

Razvojni problemi	Razvojne potrebe
<ul style="list-style-type: none"> <li>• Nedostatak cjelovitog plana razvoja poljoprivrede</li> <li>• Neriješeni imovinsko-pravni odnosi (ne ažurne zemljišno-vlasničke knjige)</li> <li>• Usitnjenost poljoprivrednih posjeda i nepovezanost malih poljoprivrednih proizvođača</li> <li>• Nedovoljna iskorištenost poljoprivrednih površina</li> <li>• Nedovoljno razvijena ekološka proizvodnja hrane i nedovoljni poticaji i educiranost proizvođača</li> <li>• Nedovoljna povezanost i organiziranost malih poljoprivrednih proizvođača</li> <li>• Niska obrazovna razina poljoprivrednika (osim u vinarstvu)</li> <li>• Nedovoljna povezanost poljoprivrednih i proizvođača s turizmom</li> <li>• Manjak ulaganja u nove proizvode i nove tehnologije</li> <li>• Slabe poduzetničke inicijative u poljoprivredi, nedovoljno razvijene nepoljoprivredne djelatnosti</li> <li>• Neadekvatna poljoprivredno-ribarska infrastruktura</li> </ul>	<ul style="list-style-type: none"> <li>• Izraditi i provoditi plan poticanja razvoja poljoprivrede (uključivo upravljanje poljoprivrednim zemljištem) i prerade</li> <li>• Intenzivirati sređivanje imovinsko-pravnih odnosa kod poljoprivrednog zemljišta</li> <li>• Potpora razvoju malih poljoprivrednih gospodarstava</li> <li>• Potpora ulaganjima u znanje, tehnologiju, inovaciju proizvodnje i prerade</li> <li>• Poticati udruživanja malih proizvođača (poljoprivreda, marikultura itd.) radi intenzivnijeg i učinkovitijeg ulaganja u proizvodnju, korištenja znanja i tehnologije i uspješnijeg plasmana</li> <li>• Uključivanje poljoprivrednika u sustave kvalitete za poljoprivredne i prehrambene proizvode</li> <li>• Organiziranje mjesta za trženje, lokalnih tržnica i sustava kratkih lanaca opskrbe</li> <li>• Sustavno predstavljanje i promoviranje poljoprivrednih i prehrambenih proizvoda, osobito autohtonih</li> <li>• Izraditi i provoditi programe stalne izobrazbe poljoprivrednika, predstavljanja naprednih i održivih tehnologija</li> <li>• Planiranje dugoročno održivog ribolova i marikulture te modernizacija ribarske flote i infrastrukture</li> <li>• Povećati broj konkurentnih i održivih poljoprivrednih gospodarstava (ogledni primjeri u vinarstvu)</li> <li>• Razvijati proizvodnju hrane temeljenu na domaćim, autohtonim, ekološki proizvedenim sirovinama i povezivat je s turizmom</li> <li>• Podržavati razvoj nepoljoprivredne djelatnosti kroz povezivanje s razvojem turizma</li> <li>• Oživljavanje i očuvanje tradicijskih vrijednosti sela i poljoprivrede (arhitekture, zanata, običaja)</li> </ul>

## 1.2.4. Turizam

Turizam je najvažnija gospodarska grana područja LAG-a 5. Njegova važnost proizlazi iz utjecaja na poslovanje subjekata u nizu drugih sektora poput građevinarstva, prometa nekretninama, usluge prijevoza, poljoprivrede itd. Znatn porast investicija u turizmu u proteklom razdoblju pratio je porast fizičkog obujma turističkog prometa. U strukturi smještajnih kapaciteta, privatne sobe i apartmani još uvijek su dominantan oblik ponude kako na području LAG-a 5 tako i u DNŽ-u i na razini Hrvatske. Od ostalih oblika smještaja zastupljeni su hoteli i kampovi.

Prema broju turističkih noćenja prednjače općina Orebić, grad Korčula, a najmanje noćenja ostvaruju općine Smokvica i Lastovo. Ukupna dinamika (porast 21% u 5 godina) nije zadovoljavajuća, a posebice u gradu Korčuli i općini Lastovo, koje bilježe, u 2014. godini, manje noćenja nego 5 godina ranije. Po povećanju turističkog prometa prednjače općine Blato i Dubrovačko primorje.

**Tablica 17. Turizam (noćenja) na području LAG-a 5 u 2010. i 2014.**

	2010.		2014.		2014. (1999.=100)
	Br. noćenja	Struktura	Br. noćenja	Struktura	
Orebić	565.314	34,3%	714.128	35,8%	126,3
Korčula	337.741	20,5%	332.651	16,7%	98,5
Dubrovačko primorje	103.767	6,3%	160.244	8,0%	154,4
Vela Luka	104.621	6,3%	134.108	6,7%	128,2
Blato	80.418	4,9%	130.229	6,5%	161,9
Lumbarda	117.341	7,1%	126.287	6,3%	107,6
Ston	90.179	5,5%	103.125	5,2%	114,4
Trpanj	79.822	4,8%	97.187	4,9%	121,8
Mljet	69.691	4,2%	88.384	4,4%	126,8
Janjina	32.582	2,0%	38.538	1,9%	118,3
Smokvica	29.181	1,8%	38.257	1,9%	131,1
Lastovo	39.257	2,4%	33.564	1,7%	85,5
<b>LAG</b>	<b>1.649.914</b>	<b>100,0%</b>	<b>1.996.702</b>	<b>100,0%</b>	<b>121,0</b>

Izvor: DZS

Postoji velika razlika u razvijenosti između obalnog dijela i unutrašnjosti otoka odnosno poluotoka Pelješca. To je vidljivo i po drugim pokazateljima, po broju i kvaliteti smještajnih kapaciteta, broju i vrsti ponude turističkih sadržaja i usluga.

U unutrašnjosti otoka odnosno poluotoka Pelješca nedostaju smještajni kapaciteti, osobito oni visoke kvalitete. Nedostatna je turistička i sportska infrastruktura, nema dovoljno organizirane i povezane ponude za selektivne oblike turizma kao što su gastro i eno turizam, „out door“ sportovi, kulturni turizam, korištenje tradicijskih obrta i dr. Glavni kapaciteti turističke infrastrukture koncentrirani su oko vodećih turističkih središta koja su smještena uz more. Ipak zadnjih godina većina jedinica lokalne samouprave započela je s izgradnjom biciklističkih, pješačkih i planinarskih staza, vidikovaca i drugih dodatnih sadržaja smještenih u unutrašnjosti otoka i poluotoka Pelješca. Uz to neke od njih imaju i planove razvoja turističke infrastrukture. Ono što nedostaje je zajednički pristup u planiranju i izgradnji turističke infrastrukture, povezivanje pojedinih područja i stvaranje zajedničkih proizvoda i usluga koji odgovaraju suvremenoj turističkoj potražnji.

Premda se, u zadnjih nekoliko godina, povećava ponuda raznih proizvoda zasnovanih na lokalnim resursima poljoprivredne proizvodnje i tradicionalnim načinima prerade, još uvijek je ta ponuda daleko od toga da zadovolji mogućnosti na području LAG-5 koje pruža turizam (broj i zanimanje turista) ali i potencijali za proizvodnju. Za povećanje i poboljšanje turističke ponude, važni su i dobro organizirani tržišni centri te opremljena mjesta za trženje, koji na ovim prostorima nedostaju.

U nekim područjima LAG-a 5, prvenstveno u dijelu unutrašnjosti poluotoka Pelješca postoji niz proizvođača koji imaju kvalitetno opremljene prostore i usluge za izravnu prezentaciju i prodaju vina (kušaone, prodavaonice, konobe i sl.), školjaka a ponegdje i maslinovog ulja. Također, takvih je proizvođača manje i na otocima. Zadnjih godina njihov broj raste i poboljšava se kvaliteta usluga kao i postojeće poslovanje. Također još uvijek nedostatan je povezivanje ovih proizvođača i njihovih aktivnosti (brendiranje, razvoj klastera) i uključivanja u stvaranje cjelovite turističke ponude LAG-a 5.

Nautički turizam važan je potencijal u ukupnoj turističkoj ponudi LAG-a 5, ali i čitavog DNŽ-a. Iako je to jedan na najbrže rastućih segmenata ukupnog turizma, izostala su odgovarajuća ulaganja u nautičku infrastrukturu. Prema podacima DZS-a, na području LAG-a 5 postoji jedna marina, kategorizirana kao druga kategorija (ACI-jeva marina Korčula). Marina u Slanome, na području općine Dubrovačko primorje, je u izgradnji. Prema broju vezova i područje LAG-a 5 i DNŽ znatno zaostaju za ostalim jadranskim županijama.

**Tablica 18. Osnovni razvojni problemi i potrebe turizma**

Razvojni problemi	Razvojne potrebe
<ul style="list-style-type: none"> <li>• Nedostatak planova zajedničkog razvoja turizma</li> <li>• Niska profitabilnost turističkog sektora</li> <li>• Slabo razvijen turizam u pojedinim dijelovima LAG-5 (unutrašnjost otoka i poluotoka Pelješca)</li> <li>• Kratka turistička sezona i nepostojanje sadržaja koji bi omogućili produljivanje sezone, koncentracija turističke djelatnosti u ograničenom prostoru i vremenu i velik pritisak na okoliš</li> <li>• Uniformirana i monotona turistička ponuda, nedovoljno razvijeni oblici selektivnog turizma, nedovoljno razvijen nautički turizam, ruralni turizam</li> <li>• Nedostatna ponuda visoko kvalitetnih objekata u turističkim naseljima</li> <li>• Nedostatak obrazovane radne snage koja ima razvijene vještine za pružanje usluge visoke kvalitete</li> <li>• Nedostatan razvoj turističke destinacije, klastera u turizmu</li> <li>• Nepostojanje zajedničkog nastupa, predstavljanja osuvremenjene ponude na stranim tržištima</li> </ul>	<ul style="list-style-type: none"> <li>• Izraditi planove i projekte zajedničkog razvoja turizma (posebno integrirati unutrašnjost otoka i Pelješca)</li> <li>• Privlačiti investicije usmjerene na podizanje kvalitete u turizmu i na stvaranje veće dodane vrijednosti</li> <li>• Izraditi cjelovite programe za produljenje turističke sezone</li> <li>• Razvijati ruralni turizam, nautički turizam, selektivne oblike turizma</li> <li>• Povećati ulaganja u turističku infrastrukturu</li> <li>• Promovirati održiv razvoj turizma u skladu sa zaštitom okoliša (podržavati akcije za zaštitu okoliša, jačanje ekološke svijesti lokalnog stanovništva i turista)</li> <li>• Poticati kontinuirano obrazovanje i usavršavanje zaposlenih u turizmu</li> <li>• Razvoj turizma temeljiti na turističkoj destinaciji, turističkom klasteru</li> <li>• Nekorištene vojne objekte smještene na atraktivnim lokacijama prenamijeniti i staviti u funkciju razvitka turizma</li> </ul>

### 1.2.5. Poduzetnička infrastruktura

Na području LAG-a 5 postoji 6 poduzetničkih zona (Vela Luka, Blato, Lumbarda, Dubrovačko primorje, Korčula, Ston). Neke imaju međunarodni certifikat CIFR (*Croatian Investor Friendly Region* - CIFR) kojim postaju prepoznatljive za privlačenje investitora. Jedan od ključnih uvjeta za brži razvoj poduzetničkih zona, odnosno za privlačenje investicija je rješavanje imovinsko-pravnih odnosa i vlasništva nad parcelama unutar pojedinih zona, u ishodu građevinskih dozvola za gradnju infrastrukture u zonama, a u nekim slučajevima i u izradi detaljnih planova uređenja poduzetničkih zona. Također, u pojedinim zonama uočljiv je manjak osmišljenih i organiziranih aktivnosti u svrhu privlačenja investitora.

### 1.2.6. Stanje gospodarstva

Uvid u stanje gospodarstva na području LAG-a 5 daju indikatori ukupne razvijenosti izraženi indeksom razvijenosti.

Na temelju vrijednosti indeksa razvijenosti, koji ovisi o dohotku po stanovniku, stopi nezaposlenosti, proračunskim prihodima, udjelu obrazovanog stanovništva te kretanju stanovništva, razvidno je da je čitavo područje LAG-a 5 znatno ispod razine razvijenosti Dubrovačko-neretvanske županije. Indeks razvijenosti za LAG 5 iznosi 88,20% dok je za Dubrovačko-neretvansku županiju 120,8%.

Najslabije razvijena općine na području LAG-a 5 su i dalje Ston i Smokvica, dok su blizu hrvatskog prosjeka razvijenosti općine Mljet, Trpanj i grad Korčula, a jedino je općina Lastovo iznad prosjeka.

**Tablica 19. Indeks razvijenosti za područje LAG-a 5**

Općine i grad na području LAG-a 5	Vrijednosti pokazatelja			Indeks razvijenosti i skupine		Rang
	Prosječni dohodak per capita	Prosječni izvorni prihodi per capita	Prosječna stopa nezaposlenosti	Indeks razvijenosti 2013.	Skupina	
	2010.-2012.	2010.-2012.	2010.-2012.			
Blato	25.476	2.252	14,4%	93,86%	75-100%	162.
Dubrovačko primorje	28.684	2.344	8,7%	92,62	75-100%	116.
Janjina	14.246	4.107	19,0%	91,07%	75-100%	259.
Korčula	25.283	2.641	14,2%	97,58%	75-100%	142.
Lastovo	28.978	2.673	14,0%	103,32%	100-125%	128.
Lumbarda	19.844	2.210	16,2%	89,80%	75-100%	189.
Mljet	23.901	2.797	9,5%	99,73%	75-100%	144.
Orebić	18.138	2.215	11,7%	89,82%	75-100%	199.
Smokvica	18.137	1.321	16,6%	77,95%	75-100%	312.
Ston	20.834	1.775	15,6%	74,60%	50-75%	266.
Trpanj	19.858	2.556	11,1%	93,76%	75-100%	228.
Vela Luka	22.937	1.920	17,3%	86,94%	75-100%	209.
LAG *	21.907	2.234	13,4%	88,20%	75-100%	
DNŽ	27.746	3.499	13,3%	120,84	100-125%	5

Izvor: MRRFEU 2013.

\* Ponderirani prosjek prema udjelu stanovnika

### 1.2.7. Tržište radne snage

Za čitavo područje LAG-a 5 zajedničko obilježje je strukturna nezaposlenost, nerazmjer između ponude radne snage, potreba gospodarstva i profila radne snage koje «proizvode» obrazovne institucije a koji su potrebni za razvoj ključni djelatnosti. Uz to lokalno tržište rada karakterizira sezonska zaposlenost.

**Tablica 20. Kretanje nezaposlenosti na području LAG-a 5**

Godina	LAG 5 (ukupno)
	Broj nezaposlenih
2009.	1879
2010.	1907
2011.	1916
2015.	1575

Izvor: HZZ

Među nezaposlenim osobama, više je od pola žena. Najbrojniju skupinu nezaposlenih čine osobe sa stručnom školom za zanimanja do 3 godine i školom za KV i VKV radnike. Prema dobnim skupinama najviše je nezaposlenih u dobi od 40 do 50 godina i mladih između 18 i 25 godina. Poseban problem je nezaposlenost mladih i manjak poduzetničkog duha ali i odgovarajuće cjelovite i djelotvorne potpore za razvoj poduzetništva. Osobito se to tiče razvoja nepoljoprivrednih djelatnosti za koje na čitavom području LAG-a 5 postoje dobri resursi, prirodni i kulturno-povijesni te veliki potencijali ima li se u vidu rast i razvoj selektivnih oblika turizma.

Na području LAG-a 5 manjak je programa prilagođenih potrebama gospodarstva, programa cjeloživotnog učenja, programa povećanja zapošljivosti. Probleme dodatno pogoršava odljev mladih obrazovanih kadrova. Nedostatni su poticaji za povećanje „zapošljivosti“ i za jačanje poduzetničkog duha, osobito kod mlade populacije.

**Tablica 21. Tržište rada: razvojni problemi i potrebe**

Razvojni problemi	Razvojne potrebe
<ul style="list-style-type: none"><li>• Nedostatak radne snage u pojedinim zanimanjima (posebice stručne, kvalificirane radne snage)</li><li>• Strukturna nezaposlenost, nerazmjer između ponude i potražnje za radnom snagom</li><li>• Nedostatno usklađivanje srednjoškolskih programa s potrebama lokalnog gospodarstva</li></ul>	<ul style="list-style-type: none"><li>• Provoditi i razvijati programe aktivne politike zapošljavanja (poticanje zapošljavanja određenih profila ciljano usmjeravati prema specifičnostima i potrebama razvoja LAG-a, podizanje kompetencija i kvalitete radne snage, prekvalifikacije i dokvalifikacija) posebno za mlade</li><li>• Osnažiti aktivnosti za usklađivanje srednjoškolskih programa s potrebama lokalnog gospodarstva suradnjom s ključnim poduzetnicima</li></ul>

## 1.3. DEMOGRAFSKE I SOCIJALNE ZNAČAJKE PODRUČJA

### 1.3.1. Broj i gustoća stanovništva

Popis stanovništva RH iz 2011. godine pokazuje da na području LAG-a 5 živi 27.373 stanovnika što je oko 22% ukupnog stanovništva DNŽ-a, ili 0,6 % stanovništva Republike Hrvatske.

U odnosu na popis stanovništva iz 2001. godine, broj stanovnika LAG-a 5 smanjio se oko 4,5%. Trend smanjenja ukupnog broja stanovnika dugoročno je prisutan.

**Slika 2. Broj stanovnika na području LAG-a 5 u razdoblju 1953.–2011.**

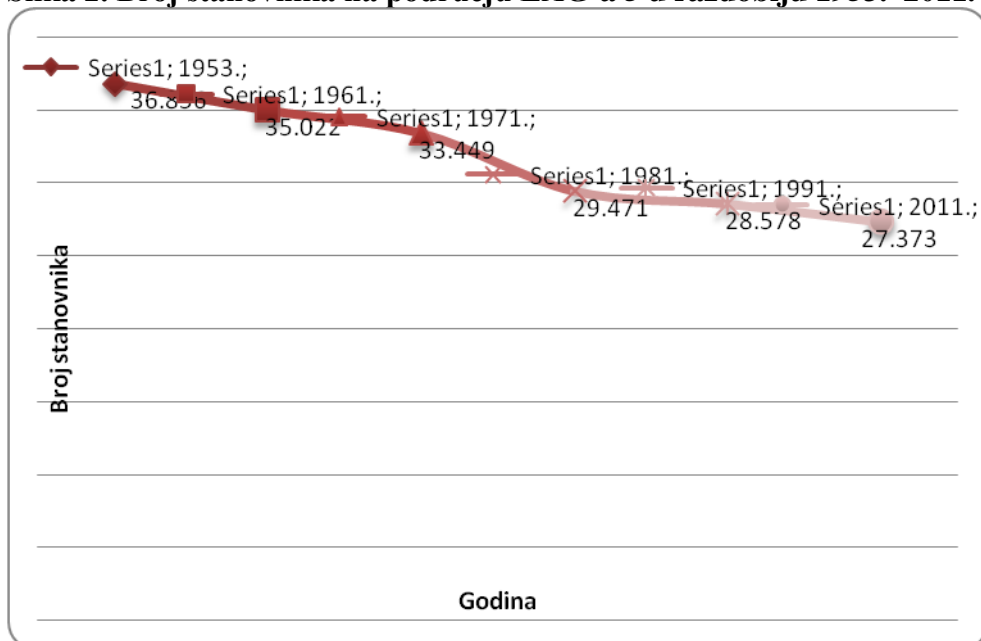

Izvor: DSZ, Popisi stanovništva 1953., 1961., 1971., 1981., 1991., 2011.

Područje LAG-a 5 pripada u najrjeđe naseljene dijelove DNŽ-a (gustoća naseljenosti je 5,53 st./km<sup>2</sup>). To je osobito izraženo u općinama Dubrovačko primorje i Mljet.

### 1.3.2. Demografska kretanja

Područje LAG-a 5 karakteriziraju negativni demografski pokazatelji: negativno prirodno kretanje stanovništva (negativan prirodni prirast), nepovoljna dobna struktura i negativan demografski migracijski saldo.

Problem starenja stanovništva vrlo je izražen posljednjih trideset godina, osobito na otocima. Prosječna dob na području LAG-a 5 znatno je iznad županijskog prosjeka. Radno sposobno stanovništvo prosječno obuhvaća 60% ukupne populacije područja LAG-a 5. Preostali udio, koji obuhvaća radno nesposobno stanovništvo, predstavlja značajan ograničavajući čimbenik razvoja LAG-a 5.

**Tablica 22. Vitalni indeks stanovništva LAG-a 5**

Područje	Vitalni indeks (živorođeni/100 umrlih)
LAG 5	74,2
Dubrovačko-neretvanska županija	110,7
RH	83,2

Izvor: DSZ, Popis stanovništva 2011.

U pogledu prirodnog prirasta stanovništva, područje LAG-a 5 ima znatno manji indeks vitalnosti stanovništva u usporedbi sa županijskim i državnim prosjekom.

**Tablica 23. Dobna struktura stanovništva LAG-a 5**

Područje	Ukupno stanovništvo 2001.	Stanovništvo staro do 20 godina	Stanovništvo starije od 60 godina	Koeficijent starosti	Indeks starosti
<b>LAG ukupno</b>	<b>27.373</b>	<b>5.378</b>	<b>8.110</b>	<b>31,6</b>	<b>177,9</b>
DNŽ	122.568	27.293	80.804	24,4	109,4
RH	4.284.889	896.605	1.031.373	24,1	115,0

Izvor: DSZ, Popis stanovništva 2011.

Osnovni su pokazatelji starosti stanovništva koeficijent starosti (udio stanovništva starijeg od 60 godina u ukupnom stanovništvu) i indeks starosti (omjer stanovništva starijeg od 60 godina i stanovništva mlađeg od 20 godina).

**Tablica 24. Prosječna dob stanovništva LAG-a 5**

JLS LAG-a 5	Ukupan broj stanovnika	Radni kontingent: žene (15-59) i muškarci (15-64)	Prosječna dob
<b>Ukupno LAG 5</b>	<b>27.373</b>	<b>17.421</b>	<b>45,2</b>
<b>Ukupno DNŽ</b>	<b>122.568</b>	<b>80.804</b>	<b>41,5</b>

Izvor: DZS, Popis stanovništva 2011.

Sukladno pokazateljima starosti, u usporedbi sa županijskim i državnim prosjekom područje obuhvaćeno LAG-om 5 ima znatno starije stanovništvo.

### 1.3.3. Obrazovna i spolna struktura stanovništva

Obrazovna struktura pokazuje da prevladava stanovništvo sa srednjom stručnom spremom. Prema spolnoj strukturi, žene imaju nižu obrazovnu razinu i manji udio u ukupnoj radno aktivnoj populaciji. Izrazito je visok postotak stanovništva bez završene osnovne škole ili samo s osnovnom školom.

**Tablica 25. Obrazovna struktura stanovništva LAG-a 5**

JLS	Broj stanovništva starog 15 i više godina	Samo osnovna škola ili bez škole	Udio obrazovanog stanovništva u stanovništvu starom 15 i više godina	Udio VSŠ i VSS obrazovanog stanovništva u stanovništvu starijem od 15 godina
LAG 5	23.412	5.447	53,97%	11%
DNŽ	102.649	19.095	65,10%	14%

Izvor: DZS, Popis stanovništva 2011.

Obrazovna struktura stanovništva na području LAG-a 5 ispod je prosječne razine za Dubrovačko-neretvansku županiju i Republiku Hrvatsku.

Poljoprivrednog stanovništva u ukupnom stanovništvu LAG-a 5 bilo je 2011. godine tek 6,3%, što je ipak više od županijskog (3,9%), ali i državnog (1,8%) prosjeka. Udio ženskog stanovništva u poljoprivrednom stanovništvu bio je manji od udjela u ukupnom ženskom stanovništvu LAG-a 5, ali ipak veći od županijskog prosjeka.

**Tablica 26. Poljoprivredno stanovništvo na području LAG-5**

UDIO POLJOPRIVREDNOG STANOVNIŠTVA U UKUPNOM STANOVNIŠTVU					
PODRUČJE		ukupno stanovništvo		poljoprivredno stanovništvo*	
		ukupno	žensko	ukupno	žensko
LAG 5	Broj	27.373	13.981	1.794	802
	%	100,0	51,1	6,3	44,7
DNŽ	Broj	122.568	62.947	3.147	916
	%	100,0	51,4	3,9	43,9
RH	Broj	4.284.889	2.218.554	79.830	25.165
	%	100,0	51,7	1,8	49,4

Izvor: DZS, Popis stanovništva 2011.

**Tablica 27. Stanovništvo LAG-a prema spolu**

	Broj	%
Ukupno	27.373	100,0
Muškarci	13.392	48,9
Žene	13.981	51,1

Izvor: DSZ, Popis stanovništva 2011.

**Tablica 28. Demografska obilježja – razvojni problemi i potrebe**

Razvojni problemi	Razvojne potrebe
<ul style="list-style-type: none"> <li>• Nizak natalitet</li> <li>• Starenje stanovništva</li> <li>• Depopulacija, posebno odlazak mladih obrazovanih osoba</li> <li>• Ispod prosječna obrazovna razina stanovništva u odnosu na županijski i državni prosjek</li> <li>• Veliki udio neaktivnog stanovništva</li> </ul>	<ul style="list-style-type: none"> <li>• Osmisliti i provoditi programe podrške mladim obiteljima s djecom</li> <li>• Poboljšati kvalitetu življenja osobito obrazovanje, zdravstvo, sport i rekreaciju</li> <li>• Poboljšati skrb za starije i nemoćne</li> <li>• Intenzivirati cjeloživotno učenje i dodatne programe i oblike obrazovanja i usavršavanja, posebno za potrebe razvoja lokalnog gospodarstva</li> <li>• Poticati poduzetnički duh osobito kod mladih i podupirati programe aktivnosti zapošljavanje i samozapošljavanje</li> </ul>

### 1.3.4. Školstvo i kultura

Na području LAG-a 5 većina jedinica lokalne samouprave (9) ima ustanove predškolskog odgoja i osnovne škole (8). Osnivači svih dječjih vrtića na području LAG-a 5 su općine, odnosno grad Korčula, s iznimkom dječjeg vrtića "Marija Petković" u Blatu i dječjeg vrtića "Anđeli čuvari" u Korčuli, čiji osnivači su vjerska zajednica.

U većini općina na području LAG-a 5 postoji po jedna osnovna škola i više područnih škola. Za neke škole potrebna je promjena lokacije (npr. osnovna škola u Lumbardi) jer blizina prometnica ugrožava sigurnost djece.

Srednjoškolsko obrazovanje na području LAG-a 5 provodi se u tri srednje škole na otoku Korčuli, koje uglavnom pokrivaju potrebe za školovanjem djece iz ostalih dijelova LAG-a 5. Manjak srednjih škola uzrokuje velike dnevne migracije mladih i opterećenost srednjih škola u Korčuli i Blatu iz čega proizlazi potreba srednje škole na Pelješcu za učenike s Mljeta i poluotoka. Također, neophodno je otvaranje srednjih škola u drugim općinama LAG-a 5, kao jedna od mjera sprječavanja iseljavanja mladih. Srednja škola Blato je jedina koja se ističe kvalitetnom informatičkom opremljenošću i sportskom dvoranom.



Škole uglavnom imaju standardnu opremu, ali postoje potrebe za modernizacijom i suvremenim sredstvima za nastavu (informatička oprema i dr.). Manjak je odgovarajućeg prostora za sportske aktivnosti i rekreaciju u svim školama.

Brojne su i raznovrsne kulturne manifestacije na području LAG-a 5. Njihovo je glavno obilježje sezonalnost – gotovo se sve održavaju u turističkoj sezoni.

**Tablica 29. Školstvo i kultura – razvojni problemi i potrebe**

<b>Razvojni problemi</b>	<b>Razvojne potrebe</b>
<ul style="list-style-type: none"> <li>• Nedostatni kapaciteti za predškolski odgoj</li> <li>• Manjak srednjih škola na području LAG-a 5 uzrokuje velike dnevne migracije mladih i opterećenost postojećih srednjih škola u Korčuli i Blatu</li> <li>• Neodgovarajuća opremljenost i lokacija pojedinih škola</li> <li>• Nedostatak dodatnih programa obrazovanja za mlade (glazbeni odgoj i dr.) i programa vezanih za posebnost i razvoja područja LAG-a</li> <li>• Manjak objekata za sport i rekreaciju</li> <li>• Teškoće organizacije nastave i provedbe programa u malim udaljenim naseljima</li> <li>• Nedostatna infrastruktura za kulturne aktivnosti (knjižnice, multimedijalni centri, muzeji i dr.)</li> <li>• Koncentracija kulturnih događanja u turističkoj sezoni</li> <li>• Komercijalizacija lokalnih tradicionalnih kulturnih manifestacija</li> <li>• Nedovoljno korištenje kulturnih resursa na održiv način i za razvoj turističke destinacije</li> <li>• Nedovoljna zaštita i obnova kulturne baštine</li> </ul>	<ul style="list-style-type: none"> <li>• Povećati kapacitete za predškolski odgoj</li> <li>• Uspostavljanje dodatnih srednjih škola na području LAG-a 5</li> <li>• Promjena lokacije pojedinih škola i ulaganja u osuvremenjivanje njihove opremljenosti</li> <li>• Jačanje suradnje škola i gospodarskih subjekata</li> <li>• Osigurati opremu za suvremenu nastavu (posebno informatičku opremu i podršku)</li> <li>• Uvesti i provoditi dodatne obrazovne programe za mlade posebno za prosperitetne djelatnosti na čitavom području LAG-a</li> <li>• Ojačati cjeloživotno učenje i veće sudjelovanje građana svih dobi</li> <li>• Obnoviti i izgraditi objekte za sport i rekreaciju te poboljšati organizaciju korištenja za građane i za korištenje u turizmu</li> <li>• Obnoviti i izgraditi objekte za kulturne aktivnosti (knjižnice, multimedijalni centri, muzeji i dr.)</li> <li>• Poboljšati organizaciju kulturnih događanja i osigurati njihovo održavanje čitave godine</li> <li>• Ojačati djelovanje kulturno-umjetničkih društava i poticati očuvanje originalnosti i tradicije u nematerijalnoj kulturnoj baštini</li> <li>• Poticati poduzetništvo u održivom korištenju kulturne baštine (kulturne i kreativne industrije)</li> <li>• Provoditi edukaciju o značenju i vrijednosti kulturne baštine i njezinog očuvanja</li> </ul>

## **2. ANALIZA RAZVOJNIH POTREBA I POTENCIJALA PODRUČJA - SWOT ANALIZA**

### **2.1. Identifikacija razvojnih potreba i potencijala LAG-a**

U prikazu gospodarskih i društvenih obilježja razvoja na području LAG-a 5, u prethodnom poglavlju i u SWOT analizi, obrazložene su razvojne potrebe i razvojni potencijali. To je rezultat razmatranja i rasprava članova LAG-a 5 i drugih dionika na radionicama i konzultacijama tijekom izrade LRS.

Temeljem analize gospodarskih i društvenih obilježja mogu se kao glavni razvojni potencijali područja LAG-5, ponajprije za ruralni razvoj, izdvojiti:

- prirodni uvjeti i resursi, očuvana priroda i okoliš,
- tradicija i iskustvo u poljoprivrednoj proizvodnji i postignuta konkurentnost i tržišna orijentiranost za neke proizvode,
- razvijenost turizma, rastući interes i potražnje za novim sadržajima i oblicima turizma
- društveni kapital lokalnih zajednica, aktivnosti civilnog društva, očuvanje i njegovanje identiteta, kulturna baština,
- djelovanje LAG-a 5 i suradnja s drugim nositeljima razvoja.

Prirodni uvjeti i resursi, očuvana priroda i okoliš na području LAG-a 5 su važni potencijali za razvoj poljoprivrede, turizma, zelenog poduzetništva i drugih nepoljoprivrednih djelatnosti, za korištenje obnovljivih izvora energije te za poboljšanje kvalitete življenja i njegovanje identiteta lokalnih zajednica i čitavog prostora ovog LAG-a. Od prirodnih uvjeta ističu se pogodna klima za uzgoj mediteranskih kultura (vinove loze, maslina, ljekovitog i aromatičnog bilja, voća), poljoprivredne površine velike prirodne vrijednosti, autohtone sorte biljaka i životinja, jedinstvena i očuvana prirodna baština, izrazite krajobrazne vrijednosti prostora, dobra kakvoća mora i zraka. Prirodni uvjeti pružaju i značajne mogućnosti za korištenje energije iz obnovljivih izvora, ponajprije energije sunca. Ovaj se potencijal nedovoljno koristi u poljoprivrednim gospodarstvima, kao i u turizmu.

Tradicija, iskustvo, znanje i vještine dijela lokalnog stanovništva u poljoprivrednoj proizvodnji i suvremenim načinima plasmana vlastitih proizvoda te primjeri uspješnog povezivanja i suradnje proizvođača čine posebno važan razvojni potencijal. Važnost se zasniva na konkurentskim prednostima (stvorenim), za razliku od prirodnih uvjeta i resursa koji pripadaju u komparativne prednosti (stečene). Na području LAG-5 razvijeno je vinogradarstvo, maslinarstvo, školjkarstvo, a u zadnjih par godina napredak bilježi pčelarstvo, proizvodnja autohtonih prehrambenih proizvoda i ljekovitog i aromatičnog bilja. U tim proizvodnjama je, kod dijela poljoprivrednika i proizvođača, vidljivo stalno ulaganje u primjenu znanja, u nove tehnologiju proizvodnje i prerade te podizanje kvalitete proizvoda. Rezultati su: plasman vina na svjetsko tržište, svjetska prepoznatljivost proizvoda i brojne međunarodne nagrade. Također, dio poljoprivrednika i proizvođača uspješno je ovladao i dalje razvija vještine i ulaže u suvremeno predstavljanje i prodaju svojih proizvoda u sklopu poljoprivrednih gospodarstava (kušaonice, ugostiteljstvo i dr.), također i putem interneta i organiziranih seljačkih tržnica. Radi se uglavnom o pojedinačnim primjerima dobre prakse ali to predstavlja potencijal za sustavno širenje i primjenu na čitavom području LAG-a 5.

Razvijenost turizma na području LAG-a i rastući interes i potražnja za novim sadržajima i oblicima turizma je potencijal s višestrukim i integralnim učincima za razvoj poljoprivrede i prerade, za razvoj nepoljoprivrednih djelatnosti, poboljšanje kvalitete življenja kao i za njegovanje identiteta lokalnih zajednica i čitavog prostora ovog LAG-a. Turizam na području LAG-a 5 je najvažniji gospodarski sektor koji bilježi uglavnom stalan rast zadnjih godina, poboljšanje turističke ponude i kvalitete usluga te mijenjanje strukture turista i potražnje. Premda područje LAG-a 5 pripada u razvijenija turistička područja u RH, sadašnje mogućnosti turizma za ruralni razvoj nisu dovoljno iskorištene. Posebno se to tiče mogućnosti koje pruža rastuća potražnja za novim turističkim oblicima i sadržajima a koji su vezani za ruralni prostor (gastro-eno sadržaji, specifični oblici turizma i dr.) te promjene u strukturi i preferencijama turista (posebno prema zdravoj hrani, autohtonim proizvodima, očuvanju prirode, boravka u prirodi i dr.). To je prilika i poticaj za moderniziranje poljoprivredne proizvodnje i prerade, povećanje kvalitete proizvoda i za bolje povezivanje poljoprivrednika. Uz taj potencijal tu su i stečena iskustva u dosadašnjem razvoju nepoljoprivrednih djelatnosti kod nekih poljoprivrednih gospodarstva, povezanost s potrebama turizma, postojeći

kapaciteti, iskustva u organizaciji i suradnji, postignuti standardi i kvaliteta, postignuta prepoznatljivost pojedinih dijelova ruralnog prostora. Radi se o tome da se potencijali iskoriste, prenesu i upotrebe za pokretanje i razvoj nepoljoprivrednih djelatnosti u ruralnim područjima LAG-5.

Društveni kapital lokalnih zajednica, aktivnosti civilnog društva, spremnost lokalnih zajednica da sudjeluju u izgradnji društvene infrastrukture, očuvanje i njegovanje identiteta, briga za kulturnu baštinu osobito nematerijalnu, osjećaj pripadnosti, predstavlja također važan potencijal za razvoj čitavog područja LAG-a 5. Također, potencijal je njegovanje i održavanje vrijednih kulturnih manifestacija i sportskih aktivnosti kao i podizanje svijesti lokalnog stanovništva za očuvanje i održivo korištenje prirodne baštine. Važnost ovog potencijala je u tome što potiče i olakšava izgradnju društvene infrastrukture i bolju dostupnost kvalitetnim uslugama u odgoju i obrazovanju, zdravstvu i socijalnoj skrbi, kulturi i sportu, za većinu lokalnog stanovništva.

Dosadašnje djelovanje LAG-a 5, a osobito planovi i programi za buduće aktivnosti i projekte, stečena znanja i iskustva, sadašnji i planirani kapaciteti; suradnja i umrežavanje s drugim nositeljima razvoja, javnim, privatnim i civilnim sektorom na području LAG-a 5 te suradnja s drugima u Hrvatskoj i EU, predstavlja potencijal za uspješnije i učinkovitije upravljanje ruralnim i lokalnim razvojem u cjelini. Važnost ovog potencijala je u tome što omogućuje upravljanje razvojem na načelima održivog razvoja, društvene kohezije, pametnog razvoja i drugim načelima LEADER-a i CLLD-a. A u provedbi, uspješno i učinkovito identificiranje, pripremanje, provedbu projekata i vrednovanje njihovih rezultata i razvojnih učinaka.

Polazeći od razvojnih potencijala, odnosno od toga kako da se poboljša korištenje tih potencijala za ruralni razvoj, na načelima održivog razvoja i društvene kohezije, razvojne potrebe su identificirane i detaljno prikazane u analizi stanja u prethodnom poglavlju.

## 2.2. SWOT analiza

**Tablica 30. SWOT analiza razvoja područje LAG 5**

SNAGE	SLABOSTI
<p><b><u>Opće zemljopisne značajke područja</u></b></p> <ul style="list-style-type: none"> <li>• Dobar geoturistički položaj (blizina Dubrovnika, osim Lastova)</li> <li>• Dobra razvedenost obale</li> <li>• Dobri potencijali za obnovljive izvore energije (sunce, vjetar)</li> </ul>	<ul style="list-style-type: none"> <li>• <b><u>Opće zemljopisne značajke područja</u></b></li> <li>• Nepovoljan geografski oblik LAG-a 5 – fizička odijeljenost pojedinih dijelova LAG-a 5 (otoci)</li> <li>• Nedovoljna i loša prometna povezanost područja LAG-a 5 s ostatkom zemlje i unutar područja (malo direktnih linija s Dubrovnikom)</li> </ul>
<p><b><u>Prirodna i kulturna baština</u></b></p> <ul style="list-style-type: none"> <li>• Povoljna klimatska obilježja</li> <li>• Bogata prirodna baština (nacionalni park, 2 parka prirode, 1 regionalni park; očuvana i lijepa priroda; izrazite krajobrazne vrijednosti prostora)</li> <li>• Biološka raznolikost</li> <li>• Usprkos maloj površini iskoristivog zemljišta, odlični su uvjeti (u klimatološkom i pedološkom smislu) za proizvodnju određenih poljoprivrednih kultura</li> <li>• Poljoprivredne površine velike prirodne vrijednosti</li> <li>• Autohtone sorte biljaka i životinja</li> <li>• Očuvana priroda, krajobrazi</li> </ul>	<p><b><u>Prirodna i kulturna baština</u></b></p> <ul style="list-style-type: none"> <li>• Nedostatan vrednovanje prostora u svrhu zaštite prostornih resursa važnih za održivi razvoj i očuvanje postojeće kvalitete života</li> <li>• Nedovoljno vrednovanje pojedinih zaštićenih područja, krajobraza i nedostatak planova upravljanja za pojedina zaštićena područja</li> <li>• Manjak programa i projekata održivog korištenja prirodne i kulturne baštine</li> <li>• Manjak aktivnosti za brže podizanje ekološka svijesti cjelokupnog lokalnog stanovništva</li> <li>• Ilegalna odlagališta otpada</li> <li>• Neodgovarajuće zbrinjavanje otpada i divlja odlagališta u nekim dijelovima LAG-a</li> </ul>

<ul style="list-style-type: none"> <li>• Dobra kakvoća mora i kakvoća zraka</li> <li>• Brojna i raznovrsna, bogata i atraktivna kulturna baština (materijalna i nematerijalna baština (UNESCO-va pristupna lista - Povijesni grad Korčula i Ansambl Povijesno-urbanističke cjeline Stona s Malim Stonom, zidina koje ih povezuju te, Malostonskog zaljeva rezervata prirode, Stonskog Polja i solane)</li> </ul>	<ul style="list-style-type: none"> <li>• Zapuštene protupožarne staze</li> <li>• Nedovoljna zaštita i obnova kulturne baštine</li> <li>• Gradnja u zaštićenim područjima - širenje “apartmanskih naselja“ i narušavanje graditeljske i urbanističke baštine</li> <li>• Napuštanje stambenih kuća i čitavih naselja i propadanje autohtonih i sakralnih objekata</li> </ul>
<p><b><u>Prometna i komunalna infrastruktura, energetika</u></b></p> <ul style="list-style-type: none"> <li>• Pokrivenost čitavog područja mrežom cesta i putova</li> <li>• Vodoopskrbom pokriveno gotovo cijelo područje LAG-a 5</li> <li>• Kvalitetnom elektroopskrbom pokriveno cijelo područje LAG-a 5 osim nekih dijelova</li> <li>• povoljna struktura otpada, radi se o pretežito komunalnom otpadu, a ne industrijskom</li> <li>• pripremljena dokumentacije za realizaciju Županijskog centra za gospodarenje otpadom (ŽCGO)</li> <li>• postojanje resursa za korištenje obnovljivih izvora energije i proizvodnju električne energije iz alternativnih izvora (voda, sunce, vjetar)</li> <li>• poticanje korištenja obnovljivih izvora energije od strane Županije</li> </ul>	<p><b><u>Prometna i komunalna infrastruktura, energetika</u></b></p> <ul style="list-style-type: none"> <li>• Nedovoljno održavana prometna infrastruktura (loše stanje nerazvrstanih cesta)</li> <li>• Nedovoljna i nedostatna pomorska infrastruktura i manjak heliodroma na otocima</li> <li>• Loša pokrivenost telekomunikacijskom mrežom na otocima (mala brzina interneta)</li> <li>• Nezadovoljavajuće stanje vodoopskrbnog sustava; korištenje azbestnih cijevi u javnom vodovodu Neretva - Pelješac - Korčula - Lastovo (nedovoljno razvijen sustav vodovoda)</li> <li>• Sezonska opterećenja zbog povećane potrošnje u turističkoj sezoni</li> <li>• Nepostojanje kanalizacijskog sustava na poluotoku Pelješcu i otocima LAG-a 5 (Lastovo, Mljet, Dubrovačko primorje), osim otoka Korčule i neizgrađeni sustavi odvodnje i sustava za pročišćavanje otpadnih voda</li> <li>• Nezadovoljavajuća elektroopskrba u dijelu LAG-a 5</li> <li>• Veliki troškovi prijevoza otpada do odlagališta zbog prostornog disperziteta i naselja s malim brojem stanovnika, naročito s otoka i teritorijalne prekinutost od ostatka RH otežan prijevoz otpada na graničnim prijelazima</li> <li>• Slabo korištenje obnovljivih izvora energije (sunčeva energija) u poljoprivrednim gospodarstvima, turističkim objektima i kućanstvima</li> </ul>
<p><b><u>Gospodarstvo</u></b></p> <ul style="list-style-type: none"> <li>• Prirodni resursi za uzgoj vinove loze, maslina, ljekovitog i aromatičnog bilja, voća</li> <li>• Razvijeno vinogradarstvo, pčelarstvo, maslinarstvo, voćarstvo, vrhunski proizvodi vinarstva, školjkarstva,</li> <li>• Mali prerađivački pogoni (uljare, vinarije)</li> <li>• Prodaja (kušaonice, ugostiteljstvo, obilasci i dr.) na pojedinačnim poljoprivrednim gospodarstvima (na Pelješcu i na Korčuli)</li> <li>• Primjeri organiziranih seljačkih tržnica</li> <li>• Dobri resursi za “zeleno poduzetništvo“</li> <li>• Razvijen turizam, Korčula (i druga središta), u obalnom dijelu LAG-a pojedinačni vrhunski turistički kapaciteti (Grad Korčula, Slano, Vela Luka)</li> <li>• Turistička infrastruktura (biciklističke, pješačke staze, šetnice, vidikovci i dr.) samo u nekim dijelovima LAG-a</li> <li>• Tradicija brodogradnje manjih brodova</li> <li>• Izgrađene poslovne zone u nekim područjima</li> </ul>	<p><b><u>Gospodarstvo</u></b></p> <ul style="list-style-type: none"> <li>• Usitnjenost i raštrkanost zemljišnih posjeda i neriješeni imovinsko-pravni odnosi</li> <li>• Nedovoljna potpora razvoju malih poljoprivrednih gospodarstava</li> <li>• Neregulirano (evidentiranje i proglašavanje) potencijalno obradivo poljoprivredno zemljište</li> <li>• Niska obrazovna razina poljoprivrednika (osim u vinarstvu)</li> <li>• Nedovoljna ulaganja u znanje, tehnologiju, inovaciju proizvodnje i prerade</li> <li>• Sporo i sporadično povećanje produktivnosti u poljoprivredi i preradi</li> <li>• Nedovoljno razvijena ekološka poljoprivredna proizvodnja</li> <li>• Nedostatan uključivanje poljoprivrednika u sustave kvalitete za poljoprivredne i prehrambene proizvode</li> <li>• Neorganiziran plasman poljoprivrednih proizvoda na tržište, manjak zajedničkih proizvoda</li> <li>• Manjak organiziranih mjesta za trženje, lokalnih tržnica i sustava kratkih lanaca opskrbe</li> <li>• Manjak sustavnog predstavljanja i promoviranja poljoprivrednih i prehrambenih proizvoda, osobito</li> </ul>

	<p>autohtonih</p> <ul style="list-style-type: none"> <li>• Nedovoljna organiziranost i povezanost proizvođača u poljoprivredi i umreženost poljoprivrednih proizvođača s turizmom</li> <li>• Nedostatan razvoj „zelenog poduzetništva“</li> <li>• Nedovoljno razvijen ruralni turizam u naseljima u unutrašnjosti otoka i poluotoka Pelješca (sportski, kulturni, zdravstveni i dr.)</li> <li>• Manjak sustavnog korištenja turizam za razvoj nepoljoprivrednih djelatnosti</li> <li>• Manjak turističke infrastrukture osobito u unutrašnjosti otoka i poluotoka Pelješca</li> <li>• Osim turizma i vinarstva, nedovoljno razvijeni drugi gospodarski sektori</li> <li>• Slabo razvijena prerađivačka industrija (zastarjele tehnologije)</li> <li>• Slab razvoj obrtništva</li> <li>• Nedostatak poduzetničke inicijative i nemotiviranost radno sposobnog stanovništva</li> <li>• Manjak motiviranosti i ulaganja u nepoljoprivredne djelatnosti</li> </ul>
<p><b><u>Tržište radne snage</u></b></p> <ul style="list-style-type: none"> <li>• Stručnjaci s poznavanjem vještina za proizvodnju autohtonih proizvoda: djelatnici za marikulturu (školjkarstvo - Dubrovačko primorje, Ston; uzgoj ribe), stručnjaci za poljoprivredu, turistički djelatnici, stočari (Dubrovačko primorje, Lastovo) pčelari, ugostitelji</li> </ul>	<p><b><u>Tržište radne snage</u></b></p> <ul style="list-style-type: none"> <li>• Nedostatak radne snage u poljoprivrednim i turističkim zanimanjima (posebice stručne, kvalificirane radne snage za visoko kvalitetne proizvode i usluge)</li> <li>• Strukturna nezaposlenost, nerazmjernost između ponude i potražnje za radnom snagom</li> <li>• Rad na crno i nedovoljna zaštita i poticanje ljudi koji su u skladu sa zakonom</li> </ul>
<p><b><u>Stanovništvo</u></b></p> <ul style="list-style-type: none"> <li>• Dobri pojedinačni primjeri mladih obitelji koje ostaju živjeti i raditi na području LAG-a 5 i poduzetnika u malim sredinama</li> <li>• Proaktivni mladi visokoobrazovani ljudi na području LAG-5 i umirovljeni stručnjaci koji doprinose razvoju LAG 5 područja</li> </ul>	<p><b><u>Stanovništvo</u></b></p> <ul style="list-style-type: none"> <li>• Depopulacija čitavog područja LAG-a 5 (posebno Mljet i Lastovo)</li> <li>• Starenje stanovništva, mali prirodni prirast</li> <li>• Nedovoljna obrazovanost i educiranost ukupnog stanovništva</li> <li>• Prostorno-populacijska neravnoteža, rijetka naseljenost</li> </ul>
<p><b><u>Kvaliteta življenja</u></b></p> <ul style="list-style-type: none"> <li>• Tradicija dobrog obrazovanja - kvaliteta nastavnika i provedbe obrazovnih programa</li> <li>• Dobra mreža objekata osnovnih škola</li> <li>• Mnogobrojni i raznovrsni kulturni programi/događaji</li> <li>• Visoka kvaliteta dijela kulturnih programa, međunarodna prepoznatljivost</li> <li>• Nedostatak sportske dvorane i prostora za vježbanje na otvorenom (Ston, Mljet)</li> <li>• Očuvanost i njegovanje lokalne nematerijalne kulturne baštine (folklor, proslave i priredbe i dr.)</li> <li>• Spremnost pojedinaca i manjih skupina za volonterski rad</li> <li>• Angažirano sudjelovanje pojedinih organizacija civilnog u javnom životu</li> <li>• Uspješan rad nekih organizacija civilnog društva</li> <li>• Entuzijizam pojedinaca i manjih skupina za promicanje javnog dobra</li> <li>• Uspješno djelovanje udruge LAG-a 5 u</li> </ul>	<p><b><u>Kvaliteta življenja</u></b></p> <ul style="list-style-type: none"> <li>• Manjak vrtića u nekim područjima LAG-a (Mljet)</li> <li>• Nedovoljna opremljenost i moderniziranost škola</li> <li>• Manjak srednjih škola uzrokuje velike dnevne migracije mladih i opterećenost srednjih škola u Korčuli i Blatu; potreba srednje škole na Pelješcu za učenike s Mljeta</li> <li>• Nedostatak dodatnih programa obrazovanja za mlade (glazbeni odgoj i dr.) i programa vezanih za posebnosti razvoja područja LAG-a</li> <li>• Nedovoljna suradnja obrazovnih institucija s gospodarskim subjektima</li> <li>• Nedostatak ustanova sa sustavnim programima za prekvalifikaciju, osposobljavanje i programa za cjeloživotno učenje</li> <li>• Nedostatna sportsko-rekreacijska infrastruktura, programi i sadržaji</li> <li>• Manjak program za unapređenje uvjeta i kvalitete rada u zdravstvenim djelatnostima; nedovoljno održavanje zdravstvene infrastrukture, nedostatak specijalističkog kadra</li> </ul>

<p>pokretanju provođenju razvojnih programa i projekata i promicanju suradnje na razvoju čitavog područja LAG-a</p>	<ul style="list-style-type: none"> <li>• Otežano djelovanje hitne medicinske pomoći</li> <li>• Nedovoljno poboljšanje uvjeta života ljudi s posebnim potrebama, umirovljenika (manjak domova i sl.)</li> <li>• Potencijali u kulturi nedovoljno su vrednovani i iskorišteni za razvoj LAG-a</li> <li>• Nedovoljna uključenost organizacija civilnoga društva u upravljanje razvojem (većina udruga neaktivne)</li> <li>• Nedovoljna međunarodna suradnja i koordinacija jedinica lokalne samouprave na području LAG-a 5 te s ostalim javnim tijelima</li> <li>• Slaba suradnja među dionicima koji direktno utječu na razvoj otoka (Općina Mljet, NP Mljet)</li> <li>• Nedovoljna sredstva i potpore za jačanje kapaciteta udruge LAG 5 za pokretanje i provedbu razvojnih programa i projekata.</li> </ul>
<b>PRILIKE</b>	<b>PRIJETNJE</b>
<ul style="list-style-type: none"> <li>• Mogućnosti financiranja razvojnih projekata iz fondova EU-a, državnih, županijskih i drugih programa</li> <li>• Porast potražnje za selektivnim oblicima turizma (gastro-enološki, kulturni, sportski, zdravstveni i dr.) i elitnim turizmom</li> <li>• Porast potražnje za ekološkim poljoprivrednim proizvodima i za autohtonim i brendiranim proizvodima</li> <li>• Mogućnosti nacionalnih parkova kao nositelja razvoja cijelog otoka - Mljet, Lastovo</li> <li>• Provedba županijskih strategija razvoja (ŽRS), programa razvoja poljoprivrede, marikulture, turizma, zaštite okoliša i dr.</li> <li>• Jačanje međunarodne suradnje Županije i RH</li> <li>• Izrada plana i program za rješenje održivog razvoja na čitavom području LAG-a 5 s obzirom na sadašnja dva modela spontanog razvoja: održiv razvoj kroz jačanje koncentracije i urbanizacije (otok Korčula i istočni dio poluotoka Pelješca) i neodrživ razvoj (Mljet, Lastovo – depopulacija)</li> </ul>	<ul style="list-style-type: none"> <li>• Neodgovarajuća provedba nacionalne politike ruralnog i otočnog razvoja</li> <li>• Sporo i neučinkovito rješavanje vlasničkih prava</li> <li>• Elementarne nepogode (požar, potresi) i ekološke katastrofe (nesreće velikih tankera, smeće iz susjednih država i dr.)</li> <li>• “Betoniziranje“ obale i apartmanizacija</li> <li>• Prostorno planiranje bez sudjelovanja lokalne zajednice</li> <li>• Uništavanje poljoprivrednih površina</li> <li>• Jačanje sive ekonomije</li> <li>• Korupcija na svim razinama društva</li> <li>• Spora i neučinkovita uprava</li> <li>• Globalna gospodarska kriza i pad turističke potražnje</li> <li>• Međunarodni krizni događaji (migrantska kriza i dr.)</li> </ul>

### 3. OPIS CILJEVA LRS TE INTEGRIRANOG I INOVATIVNOG KARAKTERA LRS,UKLJUČUJUĆI JASNE I MJERLJIVE POKAZATELJE

#### 3.1. VIZIJA, CILJEVI, PRIORITETI I MJERE LRS ZA PODRUČJA LAG-A TEMELJENI NA MOGUĆNOSTIMA PRR 2014. – 2020. RH

##### 3.1.1. Vizija

Osnovu LRS-a čine vizija razvoja, strateški ciljevi, mjere i razvojni projekti. Vizija razvoja je skup realnih želja koji upućuje na to kako bi dionici, koji predstavljaju zajednicu na području LAG-a, željeli da ona izgleda u budućnosti. Vizija pretpostavlja jasnu i sveobuhvatnu sliku budućnosti područja LAG-a 5, predodžbu budućih događaja, u sklopu koje članovi zajednice mogu prepoznati i rješavati probleme na putu njezina ostvarenja.

Dionici su na radionicama i sastancima, a temeljem analize stanja, identificiranih i utvrđenih razvojnih problema, izrade SWOT analize i utvrđenih mogućnosti i ograničenja razvoja, utvrdili viziju razvoja LAG-a 5. Pristupom razvoju „odozdo prema gore“ dionici su zatim identificirali, razradili i usuglasili stratešku viziju, ciljeve, prioritete i mjere koji predstavljaju okvir ili polje za razvojne projekte.

Za razvoj na području LAG-a 5, temeljem razvojnih resursa i potencijala, a sukladno prioritetima (time i fokus područjima) PRR 2014.–2020. RH, članovi i drugi dionici su, u raspravama i na radionicama, utvrdili viziju i tri cilja:

#### Slika 3. Vizija i strateški ciljevi razvoja područja LAG-a 5

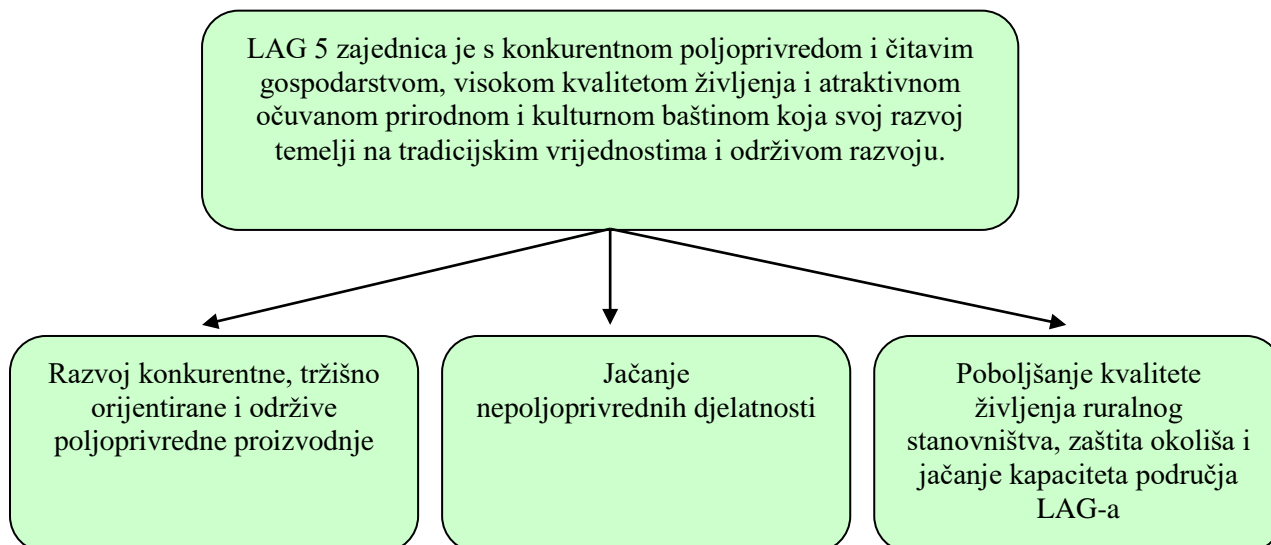

Razvojna vizija LAG-a 5 usklađena je prvenstveno s ciljevima LEADER-a i međusektorskim ciljevima kojima se želi doprinijeti fokus području 6B zajedničke politike ruralnog razvoja Europe kao i provedbi Mjere 19 Programa ruralnog razvoja Republike Hrvatske 2014.-2020.

Strateški ciljevi, prateće mjere i tipovi operacija oblikovani su i razrađeni sukladno prioritetima Programa ruralnog razvoja Republike Hrvatske 2014.-2020., a koji su sljedeći:

1. poticanje prijenosa znanja i inovacija u poljoprivredi, šumarstvu i ruralnim područjima (razvoj baza podataka u ruralnim područjima; jačanje veza između poljoprivrede,

šumarstva i znanstvenog sektora) (*LRS direktno doprinosi samim djelovanjem lokalnog razvojnog partnerstva putem provedbe aktivnosti podmjera 19.3 i 19.4*)

2. jačanje održivosti i konkurentnosti svih vrsta poljoprivrede, promicanje inovativnih poljoprivrednih tehnologija te davanje potpore održivom upravljanju šumama;
3. promicanje organizacije prehrambenog lanca, dobrobiti životinja i upravljanja rizicima u poljoprivrednom sektoru;
4. obnavljanje, očuvanje i jačanje poljoprivrednih i šumskih ekosustava (bioraznolikost, voda, tlo);
5. promicanje učinkovitog korištenja resursa (vode i energije) i davanje potpore prelasku na gospodarstvo s niskom emisijom ugljika (korištenjem obnovljive energije, smanjenjem emisija stakleničkih plinova, očuvanjem i pohranjivanjem ugljika);
6. promicanje društvene uključenosti, smanjenje siromaštva i gospodarski razvoj (jednostavnije otvaranje radnih mjesta, promicanje lokalnog razvoja, pojačana dostupnost informacijskih i komunikacijskih tehnologija).

Mjerljivim doprinosom prioritetima i fokus područjima ruralnog razvoja u Republici Hrvatskoj putem provedbe LRS, direktno se doprinosi i ostvarenju **tri horizontalna cilja Zajedničke poljoprivredne politike Hrvatske<sup>1</sup> i Europske unije do 2020:**

1. poticanje konkurentnosti poljoprivrede, među ostalim, i kroz višenamjensku i tehnološki inovativnu proizvodnju prilagodljivu klimatskim promjenama te tehnološki moderniziranu prehrambeno-prerađivačku industriju
2. osiguranje održivog upravljanja prirodnim resursima i akcije protiv klimatskih promjena uz provedbu načela zaštite okoliša i prirode te očuvanje genetskih izvora
3. postizanje uravnoteženog teritorijalnog razvoja ruralnih gospodarstava i zajednica, uključujući stvaranje i zadržavanje radnih mjesta.

Razrada vizije, strateških ciljeva i mjera temeljila se na načelima LEADER-a/CLLD-a za razdoblje 2014.-2020. odnosno maksimalnim doprinosom definiranih **ciljeva primjene LEADER pristupa u RH u razdoblju 2014. - 2020.**<sup>2</sup>

1. promicanje ruralnog razvoja putem lokalnih inicijativa i partnerstva;
2. unapređenje i promicanje politike ruralnog razvoja;
3. podizanje svijesti o pristupu odozdo prema gore i važnosti definiranja lokalne strategije razvoja;
4. povećanje razine edukacije i informiranosti ruralnog stanovništva;
5. poboljšanje ruralnih životnih i radnih uvjeta, uključujući i dobrobit;
6. stvaranje novih, održivih mogućnosti zarade;
7. očuvanje i stvaranje novih radnih mjesta;
8. diversifikacija gospodarskih aktivnosti.

te osmišljavanjem horizontalnog doprinosa međusektorskim razvojnim ciljevima usmjerenih na jačanje implementacije inovativnog pristupa lokalnom razvoju uz poštivanje zaštite okoliša i smanjenja utjecaja na klimatske promjene te na postizanje planiranih rezultata koji donose trajne i vidljive promjene. Načela kojima se u pripremi i planiranju provedbe lokalnog razvoja vođenog lokalnom zajednicom vodio LAG 5 su temeljena na osnovnim načelima CLLD-a:

- Razvoj utemeljen na definiranim značajkama, potrebama i mogućnostima lokalnog područja,
- Strategija je u potpunosti izrađena prema stvarno iskazanim potrebama lokalnih razvojnih dionika implementacijom pristupa *odozdo prema gore*
- Tijekom izrade LRS posebna pažnja je posvećena jačanju javno-privatnog partnerstva odnosno integraciji LAG-a kao nositelja razvoja lokalnog područja, te razvoju i

<sup>1</sup> Izvor: Zakon o poljoprivredi (NN30/15)

<sup>2</sup> Izvor Program ruralnog razvoja 2014.-2020., verzija 1.4



- definiranju inovativnog, integriranog i multisektorskog pristupa lokalnom razvoju, umrežavanju i suradnji te
- Načinu decentralizirane isporuke projekata odabiranih od samog LAG-a (temeljno, 08. načelo CLLD-a)

### **3.1.2. Opis ciljeva**

#### **Cilj 1. Razvoj konkurentne, tržišno orijentirane i održive poljoprivredne proizvodnje**

##### Svrha

Svrha ovog cilja je pridonijeti povećanju produktivnosti i dodane vrijednosti poljoprivredne proizvodnje, primarnih i sekundarnih poljoprivrednih proizvoda, bržem razvoju prerade te uspješnom i učinkovitim plasmanu proizvoda putem lokalnih tržišta i novih distribucijskih kanala. Također, njegovom realizacijom treba se potaknuti brže uvođenje i primjena novih tehnologija i inovativnosti u poljoprivrednoj proizvodnji i kreiranje novih i inovativnih proizvoda.

##### Opis

Ovaj cilj ima dvije mjere i šest tipova operacija. Obuhvat mjera razrađen je u skladu sa svrhom i ostvarivanjem cilja. Svaka do navedenih mjera provodi se kroz niz operacija koje su okvir za konkretne aktivnosti i projekte, a opisane su u sljedećem poglavlju.

##### Opravdanost

Opravdanost ovog cilja kojeg su utvrdili dionici na radionicama temelji se na analizi stanja, ocjeni razvojnih problema i potreba, te razvojnih potencijala i na SWOT analizi područja LAG-a 5. Naime, na području tog LAG-a nalaze se resursi i potencijali pogodni ne samo za vinogradarstvo i maslinarstvo, nego i za druge vrste proizvodnje, ekološku poljoprivredu, voćarstvo, proizvodnju ljekovitog bilja. Ti resursi, međutim, nisu dovoljno iskorišteni, osobito u pogledu načina, organizacije i kvalitete proizvodnje i prerade. Razvojni su problemi brojni: od male i neumrežene proizvodnje i nepovezanih malih proizvođača, preko nedostatnog korištenja znanja i tehnologija, manjka lokalnih tržišta, neiskorištenih mogućnosti navodnjavanja, nedovoljne povezanosti s potrebama i razvojem turizma i drugim djelatnostima, do uobičajenih ograničenja zbog nedovoljne učinkovitosti uprave i problema s financiranjem.

##### Očekivani rezultat

Obzirom na resurse i potencijale na području LAG-a 5, očekivan rezultat je doprinos razvoju poljoprivrednih gospodarstava, osobito malih, povećanje njihova dohotka, porast zaposlenosti, razvoj prerade poljoprivrednih proizvoda korištenjem znanja, tehnologije i inovativnosti, povećanje broja poljoprivrednih gospodarstava koji sudjeluju u programima kvalitete, učinkovitiji plasman proizvoda na tržište, naročito povezivanjem s turizmom, povećanje broja poljoprivrednih gospodarstava koji sudjeluju u programima kvalitete. Također, doprinos je u podizanju kvalitete življenja poljoprivrednih proizvođača ali i drugih stanovnika, stvaranje i zadržavanje radnih mjesta, koje pridonosi poticajima da mladi ostanu živjeti na području LAG-a 5.

**Tablica 31. Pokazatelji za cilj 1**

Predviđena financijska alokacija do 2023.	40,52% sredstava LAG-a iz podmjere 19.2 PRR 2014.-2020. (339.981,62 EUR)		
Indikatori (mjerljivi pokazatelji) rezultata/naziv pokazatelja ( <i>result indicators</i> ), Pravilnik <sup>3</sup> ; CMES/CMEF	Ukupna odobrena/isplaćena sredstva (EUR) iz podmjere 19.2 PRR 2014.-2020. (javni rashodi)	Ukupan broj odobrenih/sufinanciranih projekata iz podmjere 19.2 PRR 2014.-2020.	Broj kreiranih radnih mjesta putem odobrenih/sufinanciranih projekata iz podmjere 19.2 PRR 2014.-2020.
Početna vrijednost, 2014.	0	0	0
Ciljana vrijednost, 2018. (odobreni projekti LAG-a)	158.000,00	17	0
Ciljana vrijednost, 2023. (isplaćeni projekti LAG-a)	339.981,62	62	0
Izvor informacija	Izvješća APPRRR i LAG-a 5		
Doprinos prioritetima i fokus područjima PRR	P2/FP:2.A; P3/FP:3.A		

**Cilj 2. Jačanje nepoljoprivrednih djelatnosti**Svrha

Svrha ovog cilja je jačanje diversifikacije gospodarstva na području LAG-a 5 kroz poticanje i jačanje nepoljoprivrednih djelatnosti i uslužnih djelatnosti. Realizacija ovog cilja doprinosi stvaranju dodatnog prihoda, diversificiranje postojećeg i alternativu za nedovoljno iskorištenu radnu snagu, za zapošljavanje u nepoljoprivrednim djelatnostima i uslugama. Ovo područje intervencija je vezano za razvoj turizma, posebno ruralnog i selektivnih oblika turizma, u unutrašnjosti otoka i poluotoka Pelješca te njegovo povezivanje s drugim selektivnim oblicima turizma na načelima održivog korištenja prirodne i kulturne baštine. Također, svrha ovog cilja je potaknuti primjenu i korištenje obnovljivih izvora energije unutar poljoprivrednog gospodarstva.

Opis

Ovaj cilj ima dvije mjere i četiri tipova operacija. Obuhvat mjera razrađen je u skladu sa svrhom i ostvarivanjem cilja. Svaka do navedenih mjera provodi se kroz niz operacija koje su okvir za konkretne aktivnosti i projekte, a opisane su u sljedećem poglavlju.

Opravdanost

<sup>3</sup> Nazivi indikatora izmjenjeni temeljem odredbi Pravilnika o provedbi podmjere 19.2. »Provedba operacija unutar CLLD strategije«, podmjere 19.3. »Priprema i provedba aktivnosti suradnje LAG-a« i podmjere 19.4. »Tekući troškovi i animacija« unutar mjere 19 »Potpora lokalnom razvoju u okviru inicijative LEADER (CLLD – lokalni razvoj pod vodstvom zajednice)« iz Programa ruralnog razvoja Republike Hrvatske za razdoblje 2014. – 2020. (NN 96/2017), u daljnjim napomenama u Fusnotama: Pravilnik (NN 96/17)

Osnovna analiza i SWOT analiza pokazale su da se na području LAG-a 5, posebno u unutrašnjosti otoka i poluotoka Pelješca, ne koriste dovoljno potencijali i resursi za jačanje nepoljoprivrednih djelatnosti. Premda, po razvijenosti turizma, područje LAG-a 5 pripada skupini srednje razvijenih područja u Hrvatskoj, ruralni turizam još je u početnoj fazi organiziranja i razvoja s osloncem na korištenje lokalnih prirodnih, kulturnih gastro-eno posebnosti i nedovoljno je povezan s turizmom u priobalju. Za razvoj ruralnog turizma nedovoljno je razvijena potporna turistička infrastruktura, smještajni kapaciteti i standardi turističkih i drugih usluga. Imajući u vidu resurse i potencijale s kojima ovaj prostor raspolaže, stanje i razvojne potrebe razvoja područja LAG-a, očita je utemeljenost ove skupine mjera za jačanje diversifikacije gospodarstva razvojem nepoljoprivrednih poduzetničkih djelatnosti. Također, nedovoljno se koriste dobri resursi i potencijali za primjenu i korištenje obnovljivih izvora energije, posebno sunčeve energije, unutar poljoprivrednog gospodarstva.

#### Očekivani rezultat

Polazeći od resursa i potencijala na području LAG-a 5, očekivan rezultat je doprinos jačanju diversifikacije gospodarstva na području LAG-a 5 kroz poticanje i jačanje nepoljoprivrednih djelatnosti i uslužnih djelatnosti, osobito onih vezanih za turizam i njegove nove i inovativne oblike čija potražnja bilježi trend porasta. To se odnosi ponajprije na povećanje nepoljoprivrednih djelatnosti, ugostiteljsko turističkih usluga na poljoprivrednom gospodarstvu, smještajnih kapaciteta, povećanje ponude turističkih usluga vezanih za kulturnu baštinu i selektivne oblike turizma. Također, doprinos ovog cilja je u poboljšanju turističke infrastrukture u ruralnim područjima, otvaranju novih radnih mjesta, osiguranju plasmana vlastitih proizvoda, očuvanju i unapređenju lokalne tradicije i kulture, pokretanju novih poduzetničkih projekata. Time se doprinosi i gospodarskoj održivosti čitavog područja LAG-a 5 kroz povećano održivo korištenje prirodne baštine, osobito šumskog bogatstva za sportske, edukacijske, zdravstvene i druge aktivnosti namijenjene turistima, ali i ruralnom stanovništvu. Osim važnosti za gospodarski razvoj, ruralni turizam i nepoljoprivredne djelatnosti utemeljene na prirodnoj i kulturnoj baštini pridonose stvaranju simboličkih vrijednosti te njegovanju identiteta i prepoznatljivosti područja LAG-a 5. Očekivani rezultat je isto tako povećanje primjene i korištenja obnovljivih izvora energije unutar poljoprivrednog gospodarstva.

**Tablica 32. Pokazatelji za cilj 2**

Predviđena financijska alokacija do 2023.	38,06% sredstava LAG-a iz podmjere 19.2 PRR 2014-2020 (319.333,33 EUR)		
Indikatori (mjerljivi pokazatelji) rezultata/naziv pokazatelja ( <i>result indicators</i> ), Pravilnik <sup>4</sup> , CMES/CMEF	Ukupna odobrena/isplaćena sredstva (EUR) iz podmjere 19.2 PRR 2014.-2020. (javni rashodi)	Ukupan broj odobrenih/sufinanciranih projekata iz podmjere 19.2 PRR 2014.-2020.	Broj kreiranih radnih mjesta putem odobrenih/sufinanciranih projekata iz podmjere 19.2 PRR 2014.-2020.
Početna vrijednost, 2014.	0	0	0
Ciljana vrijednost,	0	0	5

<sup>4</sup> Nazivi indikatora izmjenjeni temeljem odredbi Pravilnika (NN 96/17)

2018. (odobreni projekti LAG-a)			
Ciljana vrijednost, 2023. (isplaćeni projekti LAG-a)	319.333,33	55	8
Izvor informacija	Izvešća APPRRR i LAG-a 5		
Doprinosi prioritetima i fokus područjima PRR	P4/FP:4A; P5/FP:5C; P6/FP:6A		

### **Cilj 3. Poboljšanje kvalitete življenja ruralnog stanovništva, zaštita okoliša i jačanje kapaciteta područja LAG-a**

#### Svrha

Polazeći od ovog cilja - razvoja, većeg blagostanja ljudi - skupina mjera određuje aktivnosti koje doprinose poboljšanju kvalitete življenja ruralnog stanovništva. U mjerama i operacijama naglasak je na provedbi aktivnosti koje bi stanovništvu trebale pomoći da imaju kvalitetu života i usluga koje su dostupne u urbanim područjima. A za to je potrebno osigurati zdrav okoliš, dobru zdravstvenu zaštitu i brigu o starijim osobama i osobama s posebnim potrebama, dobre uvjete za predškolski odgoj i obrazovanje, kulturu, sport i rekreaciju. Osim toga, realizacija ovog cilja doprinosi zadržavanju mladih ljudi u ruralnom području. Također, ovaj cilj ima za svrhu jačanje suradnje i kapaciteta LAG-a 5.

#### Opis

U skladu s time, tri tipa operacija za taj strateški cilj svrstane su u dvije mjere prema prioritetima, a opisane su u sljedećem poglavlju.

#### Opravdanost

Opravdanost ovog cilja temelji se na analizi stanja utvrđenih razvojnih problema i potreba te SWOT analizi za LAG 5, koje su dionici s područja LAG-a 5, usuglasili na radionicama. Potrebe su za poboljšanjem lokalnih temeljnih usluga za ruralno stanovništvo, uključujući slobodno vrijeme i kulturu, te pripadajuću infrastrukturu, što je posebno važno s obzirom na prostornu rastrkanost naselja i nedovoljnu povezanost i udaljenost od županijskog i drugih urbanih središta. Također, nužna je potreba za poboljšanjem zaštite prirodnih vrijednosti te zelene infrastrukture na području LAG-a 5 kroz povećanu primjenu mjera zaštite okoliša u poljoprivrednoj proizvodnji. Uz to, provedba LRS zahtijeva kontinuirano osnaživanje sposobnosti udruge LAG 5 i njezino povezivanje i umrežavanje s drugim udrugama i organizacijama koje se bave ruralnim razvojem, kako u zemlji tako i u EU.

#### Očekivani rezultat

Realizacijom ovog cilja doprinosi se povećanju kvalitete življenja ulaganjima u poboljšanje usluga i društvenu infrastrukturu (u gradnju i/ili rekonstrukciju i/ili opremanje objekata za ostvarivanje organizirane njege, odgoja, obrazovanja i zaštite djece do polaska u školu, u opremanje objekata za sportske i zabavne aktivnosti i uređenje javnih površina i dr.). Također, doprinosi se promicanju društvene uključenosti, smanjenju siromaštva, zadržavanju mladih u ruralnom području, povećanju društvene kohezije. Uz to, realizacijom ovog cilja doprinosi se boljoj zaštiti održavanja i obnovi bioraznolikosti i ostalih prirodnih vrijednosti te zelene infrastrukture na području LAG-a. Također, realizacijom ovog cilja jačaju se sposobnosti i i angažiranih u radu LAG-a, kao i dionika s područja LAG-a, i to putem transfera i stvaranja novih znanja i vještina kroz umreženost i suradnju s partnerima na nacionalnoj i

međunarodnoj razini. Time se osnažuju upravljačke sposobnosti LAG-a za učinkovitu i uspješnu potporu razvoju ruralnog područja.

**Tablica 33. Pokazatelji za cilj 3**

Predviđena financijska alokacija do 2023.	21,41% sredstava LAG-a iz podmjere 19.2 + 100% iz 19.3 i 19.4 PRR 2014-2020 (441.806,93 EUR)		
Indikatori (mjerljivi pokazatelji) rezultata/naziv pokazatelja ( <i>result indicators</i> ), Pravilnik <sup>5</sup> , CMES/CMEF	Ukupna odobrena/isplaćena sredstva (EUR) iz podmjere 19.2, 19.3, 19.4 PRR 2014.-2020. (javni rashodi)	Ukupan broj odobrenih/sufinanciranih projekata iz podmjere 19.2,19.3, 19.4 PRR 2014.-2020.	Broj kreiranih radnih mjesta putem odobrenih/sufinanciranih projekata iz podmjere 19.2,19.3, 19.4 PRR 2014.-2020.
Početna vrijednost, 2014.	0	0	0
Ciljana vrijednost, 2018. (odobreni projekti i aktivnosti LAG-a)	281.686,74	10	1
Ciljana vrijednost, 2023. (odobreni projekti i aktivnosti LAG-a)	441.806,93	28	2
Izvor informacija	Izvešća APPRRR i LAG-a 5 i projektnih partnera		
Doprinos prioritetima i fokus područjima PRR	P4/FP:4.A; P1/FP:1A,B,C; P6/FP:6A,B		

<sup>5</sup> Nazivi indikatora izmjenjeni temeljem odredbi Pravilnika (NN 96/17)

### 3.1.3. Opis prioriternih mjera

Temeljem analize stanja, identificiranih i utvrđenih razvojnih problema, izrade SWOT analize i utvrđenih mogućnosti i ograničenja razvoja utvrđena je vizija razvoja LAG-a 5 te su dionici identificirali i razradili prioritete mjere i operacije. Nakon toga raspravili su i uskladili matricu ciljeva, mjera i tipova operacija, te ispitali povezanost s mjerama u PRR.

**Tablica 34. Ciljevi, prioritne mjere i prioritne operacije LAG-a 5 i mjere PPR-a**

<b>CILJEVI LAG 5</b>	<b>PRIORITETNE MJERE LAG 5</b>	<b>PRIORITETNI TIPOVI OPERACIJA LAG-a 5</b>	<b>TO iz PRR</b>
1. Razvoj konkurentne, tržišno orijentirane i održive poljoprivredne proizvodnje	1.1. Poticanje i uvođenje profitabilnijih načina proizvodnje i podizanje produktivnosti u poljoprivredi i preradi	1.1.1. Restrukturiranje, modernizacija i povećanje konkurentnosti poljoprivrednih gospodarstava 1.1.2. Povećanje dodane vrijednosti poljoprivrednim proizvodima 1.1.3. Potpora za sudjelovanje poljoprivrednika u sustavima kvalitete za poljoprivredne i prehrambene proizvode 1.1.4. Potpora razvoju malih poljoprivrednih gospodarstava	4.1.1 4.2.1. 3.1.1. 6.3.1.
	1.2. Razvoj lokalnih tržišta novih trgovinskih i distribucijskih kanala	1.2.1. Kratki lanci opskrbe i lokalna tržišta 1.2.2. Potpora aktivnosti informiranja i promoviranja	16.4.1. 3.2.1.
2. Jačanje nepoljoprivrednih djelatnosti	2.1. Razvoj nepoljoprivrednih djelatnosti	2.1.1. Potpora ulaganju u pokretanje nepoljoprivrednih djelatnosti u ruralnom području 2.1.2. Ulaganja u razvoj nepoljoprivrednih djelatnosti u ruralnim područjima 2.1.3. Uspostava i uređenje poučnih staza, vidikovaca i ostale manje infrastrukture	6.2.1. 6.4.1. 8.5.2.
	2.2. Korištenje obnovljivih izvora energije	2.2.1. Korištenje primjene obnovljivih izvora energije	4.1.3.
3. Pобољшanje kvalitete življenja ruralnog stanovništva, zaštita okoliša i jačanje kapaciteta područja LAG-a 5	3.1. Ulaganje u infrastrukturu za poboljšanje kvalitete življenja i zaštitu okoliša	3.1.1. Pokretanje i poboljšanje lokalnih temeljnih usluga za ruralno stanovništvo 3.1.2. Neproizvodna ulaganja vezana za obnovu staništa i krajobraznih obilježja	7.4.1. 4.4.1.
	3.2. Jačanje suradnje i kapaciteta LAG-a	3.2.1. Razmjena iskustava i primjera dobre prakse, prijenos znanja, poboljšanje kapaciteta LAG-a, promocija inovacija i stvaranje mreža	19.3.1/19.3.2

		3.2.2. Jačanje kapaciteta LAG-a i lokalnih dionika za provedbu LRS s provedbom operacija unutar CLLD strategije	19.4.1
--	--	---	--------

<b>Cilj 1: Razvoj konkurentne, tržišno orijentirane i održive poljoprivredne proizvodnje</b>				
<b>Prioritetna mjera 1.1 za postizanje cilja (očekivanih rezultata) 1</b>				
<b>Mjera 1.1</b>	<b>Poticanje i uvođenje profitabilnijih načina proizvodnje i podizanje produktivnosti u poljoprivredi i preradi</b>			
Obrazloženje (svrha)	Ovom se mjerom, kroz realizaciju odabranih tipova operacija, treba pridonijeti povećanju konkurentnosti, učinkovitosti i održivosti poljoprivrednih gospodarstava, osobito malih, a uz to i poboljšanjima u zaštiti okoliša. Ulaganja putem sufinanciranja bit će usmjerena, osim u proizvodnje koje su dominantne na području LAG-a a to su vinogradarstvo i maslinarstvo, i u druge vrste proizvodnje za koje postoje resursi i potencijali kao što je na pr. ekološka poljoprivreda, voćarstvo, proizvodnja ljekovitog bilja i dr. Namjena ulaganja je modernizacija poljoprivrednih gospodarstava kroz poboljšanje kvalitete fizičke imovine s novim proizvodnim kapacitetima, kroz primjenu novih i inovativnih tehnologija proizvodnje i prerade kako bi se povećala dodana vrijednost, poboljšala kvaliteta poljoprivrednim i prehrambenim proizvodima. Isto tako namjena je poduprijeti kreiranje novih i inovativnih proizvoda. Ova ulaganja pridonijet će povećanju produktivnosti i dohotka poljoprivrednih gospodarstva i omogućit će, posljedično, dugoročno promatrano, nova zapošljavanja kroz otvaranje novih radnih mjesta. U sklopu toga, ova mjera usmjerena je posebno na razvoj malih poljoprivrednih gospodarstva koja su karakteristična za područje LAG-a 5.			
Odgovornost za provedbu	LAG 5, DUNEA i druge potporne organizacije koje pružaju pomoć nositeljima projekata			
Popis tipova operacija za provedbu	Naziv tipa operacije	Tip operacije iz PRR (TO)	Broj Mjere iz PRR	
TO1.1.1	Restrukturiranje, modernizacija i povećanje konkurentnosti poljoprivrednih gospodarstava	4.1.1	4	
TO 1.1.2	Povećanje dodane vrijednosti poljoprivrednim proizvodima	4.2.1	4	
TO 1.1.3.	Potporna za sudjelovanje poljoprivrednika u sustavima kvalitete za poljoprivredne i prehrambene proizvode	3.1.1.	3	
TO 1.1.4	Potporna razvoju malih poljoprivrednih gospodarstava	6.3.1	6	
<b>Indikatori (pokazatelji) Mjere (output indicators)</b>				
Naziv indikatora (pokazatelja)	Početna vrijednost, 2014. <sup>6</sup>	Ciljana vrijednost, 2023. (EUR ili broj)	Oznaka prioriteta kojem doprinosi	Oznaka fokus područja kojem doprinosi
Ukupno isplaćena sredstva PRR (javni rashodi), EUR	0	291.088,56	CMES/CMEF indikatori /doprinos PRR/ZPP	CMES/CMEF indikatori, doprinos PRR/ZPP
Broj kreiranih radnih mjesta putem sufinanciranih projekata	0	0		
Broj sufinanciranih projekata	0	45		
Broj PG kojima je	0	20	2	2A

<sup>6</sup> Op.a. odnosi se na vrijednost postignutu provedbom LRS odnosno aktivnostima LAG-a u 2014.

dodijeljena potpora u okviru PRR za ulaganja u restrukturiranje ili modernizaciju				
Broj PG koji primaju potporu za sudjelovanje u programima kvalitete, lokalnim tržištima i kratkim lancima opskrbe te proizvođačkim skupinama/ organizacijama	0	18	3	3A
Broj PG-a koja su dobili potporu za razvoj malih PG	0	7	2	2A

<b>Cilj 1: Razvoj konkurentne, tržišno orijentirane i održive poljoprivredne proizvodnje</b>			
<b>Prioritetna mjera 1.2 za postizanje cilja (očekivanih rezultata) 1</b>			
<b>Mjera 1.2.</b>	<b>Razvoj lokalnih tržišta novih trgovinskih i distribucijskih kanala</b>		
Objasni (svrha)	Svrha ove mjere je da kroz osnaživanje i razvoj lokalnih tržišta te uspostavu novih distribucijskih kanala omogući poljoprivrednim proizvođačima lakši, brži i profitabilniji plasman proizvoda do krajnjih potrošača, da smanji broj posrednika u lancu između proizvođača i potrošača, da zadrži i istakne autentičnost i izvornost prehrambenih proizvoda te da potrošačima osigurava kvalitetne proizvode. Ulaganja su usmjerena na organizaciju kratkih distribucijskih lanaca, sajmovi, tržnica, <i>web-shop</i> -ova i drugih oblika. Ova mjera doprinosi povećanju proizvodnje s obzirom na velike potencijale plasmana budući je na području LAG-a 5 dobro razvijen turizam i u porastu su specifični oblici turizma koji se zasnivaju na autentičnim lokalnim proizvodima; zatim poboljšanje kvalitete proizvoda, povećanju dohodka poljoprivrednih gospodarstava i otvaranju novih radnih mjesta. Također, omogućit će se bolja povezanost malih poljoprivrednih proizvođača s potrebama tržišta i promjena u potražnji što će pospješiti i uvođenje novih tehnologija u proizvodnju i preradu i novih i inovativnih proizvoda, a time i osigurati povećanje konkurentnosti i održivosti. Ovome će pridonijeti potpore informativnim i promotivnim aktivnostima koje su usmjerene na širenje informacija o lokalnim proizvođačima i proizvodima, širenje svijesti o važnosti kupovine domaćih proizvoda te jačanje vidljivosti domaćih proizvoda i autohtonih proizvoda, koje provode skupine proizvođača poljoprivrednih i prehrambenih proizvoda, obuhvaćene sustavima kvalitete.		
Odgovornost za provedbu	LAG 5, DUNEA i druge potporne organizacije koje pružaju pomoć nositeljima projekata		
Popis tipova operacija za provedbu	Naziv tipa operacije	Tip operacije iz PRR	Broj Mjere iz PRR
TO 1.2.1	Jačanje horizontalne i vertikalne suradnje sudionika u lancu opskrbe za uspostavljanje i razvoj kratkih lanaca opskrbe i lokalnih tržišta	16.4.1.	16.
TO 1.2.2	Potpore aktivnosti informiranja i promoviranja	3.2.1.	3
Indikatori (pokazatelji) Mjere ( <i>output indicators</i> )			



Naziv indikatora (pokazatelja)	Početna vrijednost, 2014. <sup>7</sup>	Ciljana vrijednost, 2023. (EUR ili broj)	Oznaka prioriteta kojem doprinosi	Oznaka Fokus područja kojem doprinosi
Ukupno isplaćena sredstva PRR (javni rashodi), EUR	0	48.893,06	CMES/CMEF indikatori /doprinos PRR/ZPP	CMES/CMEF indikatori, doprinos PRR/ZPP
Broj kreiranih radnih mjesta putem sufinanciranih projekata	0	0		
Broj sufinanciranih projekata	0	17		
Broj PG koji primaju potporu za sudjelovanje u programima kvalitete, lokalnim tržištima i kratkim lancima opskrbe te proizvođačkim skupinama/ organizacijama	0	17	3	3 A

<b>Cilj 2: Jačanje nepoljoprivrednih djelatnosti</b>			
<b>Prioritetna mjera 2.1 za postizanje cilja (očekivanih rezultata) 2</b>			
<b>Mjera 2.1</b>	<b>Razvoj nepoljoprivrednih djelatnosti</b>		
<p><b>Obrazloženje (svrha)</b></p> <p>Za područje LAG-a karakteristična su mala poljoprivredna gospodarstva čija je proizvodnja i poslovanje nedovoljno konkurentno, koja nemaju odgovarajuće prihode za ulaganja u modernizaciju i povećane produktivnosti i koja ne mogu ponuditi nova radna mjesta. Sve to uzrokuje vrlo slabu održivost tih gospodarstava što onda, uz ostale negativne čimbenike, dodatno utječe na depopulaciju, posebno mladih. Stoga su, osim potpore za modernizaciju tih gospodarstava, osobito važna ulaganja u razvoj nepoljoprivrednih djelatnosti, u nove gospodarske aktivnosti, što je svrha i cilj ove mjere. Time se omogućuje diversifikacija prihoda poljoprivrednih gospodarstava, stvaranje novih radnih mjesta za nedovoljno iskorištenu radnu snagu kroz zapošljavanje na gospodarstvu u nepoljoprivrednim djelatnostima, naročito onima vezanim za razne aktivnosti u turizmu. Za LAG 5 je to posebno važno jer ima dobro razvijen turizam a obiluje šumama, biološkom raznolikošću i posebnostima ekosustava koji su pogodni za razvoj i povećanje selektivnih oblika turizma, za kojim je potražnja u stalnom porastu. Stoga se, ovom mjerom, kroz odgovarajuće operacije, doprinosi razvoju aktivnosti ruralnog turizma (od ugostiteljstva i turističkih usluga na poljoprivrednom gospodarstvu, šumarske, sportske i rekreacijske, obrazovne i ostale aktivnosti vezane uz poljoprivredno gospodarstvo do dodatnih sadržaja i turističkih usluga vezanih za planinski, pustolovni, sportsko-rekreativni, ciklo, zdravstveni, edukativni te ostale posebne oblike turizma). Doprinosi se razvoju prerade, marketinga i izravne prodaja lokalnih proizvoda kao i razvoju tradicijskih, umjetničkih obrta, i izrade suvenira. Također, ovom se mjerom osnažuju turistički, rekreacijski i zdravstveni potencijali i koristi šuma da budu dostupniji turistima ruralnom i ostalom stanovništvu. To je osnova za daljnji razvoj selektivnih oblika turizma, a time stvaranju mogućnosti za jačanje i razvoj nepoljoprivrednih djelatnosti. Osim jačanja nepoljoprivrednih djelatnosti doprinosi će se boljem povezivanju poljoprivrednih gospodarstava s potrebama i razvojem turizma. Također, doprinosi će podizanju razine svijesti javnosti o važnosti očuvanja i održivog upravljanja šumskim ekosustavima, što će doprinijeti očuvanju i poboljšanju biološke raznolikosti.</p>			
<b>Odgovornost za provedbu</b>	LAG 5, DUNEA i druge potporne organizacije koje pružaju pomoć nositeljima projekata		
<b>Popis tipova operacija za provedbu</b>	Naziv tipa operacije	Tip operacije iz PRR	Broj Mjere iz PRR
TO 2.1.1.	Pokretanje nepoljoprivrednih djelatnosti	6.2.1.	6

<sup>7</sup> Op.a. odnosi se na vrijednost postignutu provedbom LRS odnosno aktivnostima LAG-a u 2014.

	u ruralnom području			
TO 2.1.2	Razvoj nepoljoprivrednih djelatnosti u ruralnim područjima	6.4.1.	6	
TO 2.1.3	Ulaganje u razvoj selektivnih oblika turizma u šumskim područjima	8.5.2.	8	
Indikatori (pokazatelji) Mjere ( <i>output indicators</i> )				
Naziv indikatora (pokazatelja)	Početna vrijednost, 2014. <sup>8</sup>	Ciljana vrijednost, 2023. (EUR ili broj)	Oznaka prioriteta kojem doprinosi	Oznaka Fokus područja kojem doprinosi
Ukupno isplaćena sredstva PRR (javni rashodi), EUR	0	291.916,66	CMES/CMEF indikatori /doprinos PRR/ZPP	CMES/CMEF indikatori, doprinos PRR/ZPP
Broj kreiranih radnih mjesta putem sufinanciranih projekata	0	8		
Broj sufinanciranih projekata	0	53		
Površina (u ha) šuma / drugih šumskih područja za koje su sklopljeni ugovori o upravljanju kojima se podupire bioraznolikost	0	10 ha	4	4A
Broj radnih mjesta stvorenih u projektima za koje je dodijeljena potpora	0	8	6	6A

Cilj 2: Jačanje nepoljoprivrednih djelatnosti				
Prioritetna mjera 2.2 za postizanje cilja (očekivanih rezultata) 2				
Mjera 2.2	Korištenje obnovljivih izvora energije			
Obrazloženje (svrha)	Ovom se mjerom, odnosno pratećim operacijama za provedbu, jačaju nepoljoprivredne djelatnosti i omogućuje povećanje neovisnosti poljoprivrednih proizvođača o energentima te time doprinosi povećanju učinkovitog korištenja energije, poboljšanju ukupne učinkovitosti i održivosti poljoprivrednih gospodarstava, uključujući zaštitu okoliša i prilagodbu klimatskim promjenama. Ova prioritetna mjera obuhvaća ulaganja u izgradnju objekata i/ili opremanje objekata za proizvodnju energije iz obnovljivih izvora za potrebe vlastitih proizvodnih pogona korisnika s pripadajućom opremom i infrastrukturom.			
Odgovornost za provedbu	LAG 5, DUNEA i druge potporne organizacije koje pružaju pomoć nositeljima projekata			
Popis tipova operacija za provedbu	Naziv tipa operacije	Tip operacije iz PRR	Broj Mjere iz PRR	
TO 2.2.1.	Poticanje primjene obnovljivih izvora energije	4.1.3.	4	
Indikatori (pokazatelji) Mjere ( <i>output indicators</i> )				
Naziv indikatora (pokazatelja)	Početna vrijednost, 2014. <sup>9</sup>	Ciljana vrijednost, 2023. (EUR ili broj)	Oznaka prioriteta kojem doprinosi	Oznaka Fokus područja kojem doprinosi
Ukupno isplaćena sredstva PRR (javni rashodi), EUR	0	27.416,67	CMES/CMEF indikatori /doprinos PRR/ZPP	CMES/CMEF indikatori, doprinos PRR/ZPP
Broj kreiranih radnih mjesta putem sufinanciranih projekata	0	0		

<sup>8</sup> Op.a. odnosi se na vrijednost postignutu provedbom LRS odnosno aktivnostima LAG-a u 2014.

<sup>9</sup> Op.a. odnosi se na vrijednost postignutu provedbom LRS odnosno aktivnostima LAG-a u 2014.

Broj sufinanciranih projekata	0	2		
Broj operacija ulaganja u proizvodnju obnovljive energije	0	2	5	5C

<b>Cilj 3: Poboljšanje kvalitete življenja ruralnog stanovništva, zaštita okoliša i jačanje kapaciteta LAG-a 5 područja</b>				
<b>Prioritetna mjera 3.1 za postizanje cilja (očekivanih rezultata) 3</b>				
<b>Mjera 3.1</b>	<b>Ulaganje u infrastrukturu za poboljšanje kvalitete življenja i zaštitu okoliša</b>			
Objašnjenje (svrha)	<p>Ovom se mjerom doprinosi poboljšanju životnih uvjeta u ruralnim sredinama na području LAG-a, koje zbog svojih specifičnih obilježja, prostorne i prometne izoliranosti, malih raspršenih i udaljenih naselja od većih centara, te manjka osnovne društvene infrastrukture, u velikoj mjeri otežavaju pristup i korištenje ponekad i minimuma potrebnih obrazovnih, zdravstvenih, socijalnih, sportsko-rekreacijskih i kulturnih usluga. Upravo ovaj otežani pristup društvenim uslugama i manjak društvene infrastrukture, što određuje kvalitetu življenja, jedan su od vodećih razloga iseljavanja mladih ljudi, depopulacije i nemogućnosti da se zadrže i privuku mlade obrazovane obitelji u ruralna područja. Stoga, ulaganja u rekonstrukciju i izgradnju male društvene infrastrukture u ruralnim područjima, u sklopu ove mjere, imaju za cilj ublažiti poteškoće, osobito nedostatak pristupa društvenim uslugama i nemogućnost korištenja objekata društvene infrastrukture. Ulaganja su usmjerena na razvoj kulturnih, sportskih sadržaja i sadržaja za slobodno vrijeme. Time se doprinosi zaustavljanju negativnog depopulacijskog trenda u ruralnim područjima, stvaraju se uvjeti za poboljšanje kvalitete življenja stanovnika i jačanje društvene kohezije.</p> <p>Također ovom se mjerom, putem provedbenih tipova operacija, doprinosi poboljšanju zaštite održavanja i obnovi bioraznolikosti i ostalih prirodnih vrijednosti te zelene infrastrukture na području LAG-a, kroz povećanu primjenu mjera zaštite okoliša u poljoprivrednoj proizvodnji. Mjera obuhvaća i ulaganja u obnovu staništa i krajobraznih obilježja, uključujući izgradnju i obnovu zelene infrastrukture, obnovu terasa, suhozida, živica i staništa u ruralnim područjima.</p>			
Odgovornost za provedbu	LAG 5, DUNEA i druge potporne organizacije koje pružaju pomoć nositeljima projekata			
Popis tipova operacija za provedbu	Naziv tipa operacije	Tip operacije iz PRR	Broj Mjere iz PRR	
TO 3.1.1	Pokretanje i poboljšanje lokalnih temeljnih usluga za ruralno stanovništvo	7.4.1	7	
TO 3.1.2	Neproizvodna ulaganja vezana za obnovu staništa i krajobraznih obilježja	4.4.1	4	
<b>Indikatori (pokazatelji) Mjere (output indicators)</b>				
Naziv indikatora (pokazatelja)	Početna vrijednost, 2014. <sup>10</sup>	Ciljana vrijednost, 2023. (EUR ili broj)	Oznaka prioriteta kojem doprinosi	Oznaka Fokus područja kojem doprinosi
Ukupno isplaćena sredstva PRR (javni rashodi), EUR	0	179.635,05	CMES/CMEF indikatori /doprinos PRR/ZPP	CMES/CMEF indikatori, doprinos PRR/ZPP
Broj kreiranih radnih mjesta putem sufinanciranih projekata	0	0		
Broj sufinanciranih projekata	0	26		
Postotak ruralnog stanovništva koje ima koristi od	0	30%	6	6B

<sup>10</sup>

Op.a. odnosi se na vrijednost postignutu provedbom LRS odnosno aktivnostima LAG-a u 2014.

poboljšanih usluga/infrastruktura				
Površina poljoprivrednog zemljišta (u ha) za koje su sklopljeni ugovori o upravljanju kojima se podupiru bioraznolikost i/ili krajobrazi	0	50 ha	4	4A

<b>Cilj 3: Poboljšanje kvalitete življenja ruralnog stanovništva, zaštita okoliša i jačanje kapaciteta LAG-a 5 područja</b>				
<b>Prioritetna mjera 3.2 za postizanje cilja (očekivanih rezultata) 3</b>				
<b>Mjera 3.2</b>	<b>Jačanje suradnje i kapaciteta LAG-a</b>			
Obrazloženje (svrha)	Za uspješno i učinkovito korištenje razvojnih resursa i potencijala na području LAG-a 5, na načelima održivog, pametnog i društveno kohezivnog razvoja nužno je stalno osposobljavanje i usavršavanje zaposlenika i članova LAG-a ali i drugih dionika. Svrha ove mjere je doprinijeti povećanju znanja, vještina i sposobnosti članova i drugih dionika na području LAG za provedbu lokalne razvojne strategije i za razmjenu i stjecanje novih i inovativnih znanja i vještina. Povezivanje, sinergijsko djelovanje u razvojnim procesima, razmjena znanja i iskustava, LAG 5 definira kao stavke od ključne važnosti. Mjera obuhvaća provedbu aktivnosti povezanih s razmjenom iskustava i primjera dobre prakse, prijenosa znanja, poboljšanje kapaciteta LAG-a i stvaranja novih mreža suradnje na području RH i EU. Teme suradnje proizašle su iz analize stanja, SWOT analize, te identifikacije potreba i mogućnosti za daljnji razvoj područja LAG-a 5.			
Odgovornost za provedbu	LAG 5, DUNEA i druge potporne organizacije koje pružaju pomoć nositeljima projekata			
Popis tipova operacija za provedbu	Naziv tipa operacije	Tip operacije iz PRR	Broj Mjere iz PRR	
TO3.2.1	Razmjena iskustava i primjera dobre prakse, prijenos znanja, poboljšanje kapaciteta LAG-a, promocija inovacija i stvaranje mreža	19.3.1/19.3.2	19.3	
TO3.2.2	Jačanje kapaciteta LAG-a i lokalnih dionika za provedbu LRS s provedbom operacija unutar CLLD strategije	19.4.1	19.4	
<b>Indikatori (pokazatelji) Mjere (output indicators)</b>				
Naziv indikatora (pokazatelja)	Početna vrijednost, 2014. <sup>11</sup>	Ciljana vrijednost, 2023. (EUR ili broj)	Oznaka prioriteta kojem doprinosi	Oznaka Fokus područja kojem doprinosi
Ukupno isplaćena sredstva PRR (javni rashodi), EUR	0	262.171,88	CMES/CMEF indikatori /doprinos PRR/ZPP	CMES/CMEF indikatori, doprinos PRR/ZPP
Broj kreiranih radnih mjesta putem sufinanciranih projekata	0	2		
Broj sufinanciranih projekata	0	2		
Broj projekata suradnje u okviru provedbe 19.3 (Uredba (EU) 1303/2013)	0	1		
Broj animacijskih aktivnosti prijenosa znanja i inovacija u	0	4	1	1A

<sup>11</sup> Op.a. odnosi se na vrijednost postignutu provedbom LRS odnosno aktivnostima LAG-a u 2014.

poljoprivredi, šumarstvu i ruralnim područjima				
Broj sudionika u animacijskim aktivnostima prijenosa znanja i inovacija u poljoprivredi, šumarstvu i ruralnim područjima	0	40	1	1A
Broj animacijskih aktivnosti prijenosa znanja i inovacija u poljoprivredi, šumarstvu i ruralnim područjima	0	18	1	1A
Broj sudionika u animacijskim aktivnostima prijenosa znanja i inovacija u poljoprivredi, šumarstvu i ruralnim područjima	0	180	1	1A
Broj projekata međuteritorijalne suradnje (nacionalna razina) (19.3.-19.3.1 + 19.3.2)	0	1	1	1B
Broj projekata transnacionalne suradnje (međunarodna razina) 19.3-19.3.1+19.3.2)	0	1	1	1B
Broj organiziranih aktivnosti cjeloživotnog učenja radi stjecanja znanja i vještina	0	6	1	1C
Broj sudionika u sudionika u programima cjeloživotnog učenja u svrhu osposobljavanja/stjecanja znanja i vještina	0	60	1	1C
Broj animacijskih aktivnosti LAG-a u svrhu promicanja društvene uključenosti, smanjenja siromaštva te jačanja diverzifikacije, razvoja malog poduzetništva i kreiranja radnih mjesta (19.3)	0	12	6	6A
Broj sudionika animacijskih aktivnosti LAG-a u svrhu promicanja društvene uključenosti, smanjenja siromaštva te jačanja diverzifikacije, razvoja malog poduzetništva i kreiranja radnih mjesta (19.3)	0	120	6	6A
Broj animacijskih aktivnosti LAG-a u svrhu promicanja društvene uključenosti, smanjenja siromaštva te jačanja diverzifikacije,	0	24	6	6A

razvoja malog poduzetništva i kreiranja radnih mjesta (19.4)				
Broj sudionika animacijskih aktivnosti LAG-a u svrhu promicanja društvene uključenosti, smanjenja siromaštva te jačanja diverzifikacije, razvoja malog poduzetništva i kreiranja radnih mjesta (19.4)	0	240	6	6A
Broj animacijskih aktivnosti usmjerenih poticanju lokalnog razvoja u ruralnim područjima (19.4)	0	24	6	6B
Broj sudionika animacijskih aktivnosti usmjerenih poticanju lokalnog razvoja u ruralnim područjima (19.4)	0	240	6	6B

### **3.2. OPIS PRIORITETNIH OPERACIJA UKLJUČUJUĆI DEFINIRANJE KORISNIKA I KRITERIJA PRIHVATLJIVOSTI**

Opis prioritetnih operacija uključujući definiranje korisnika i kriterije prihvatljivosti te drugih relevantnih detaljno je razrađen u Prilogu br. 2.

### **3.3. OPIS ODABIRA PROJEKATA NA RAZINI LAG-a**

Metodologija odabira projekata na razini LAG-a temeljem provedbe osmog načela CLLD pristupa lokalnom razvoju vođenom lokalnom zajednicom (decentralizirani pristup provedbe lokalnog razvoja) definira se internim procedurama organizacije koje odobrava Skupština LAG-a 5. Temelj za decentraliziran postupak upravljanja javnim sredstvima iz podmjere 19.2 PRR od strane LAG-a, odnosno odobrenje projekata krajnjih korisnika (nositelja projekata), predstavlja Pravilnik za provedbu Mjere 19, podmjera 19.2, 19.3 i 19.4 (NN 96/2017), (u daljnjem tekstu: Pravilnik), Ugovor za provedbu LRS i slijedni Sporazum o suradnji u izvršavanju delegiranih administrativnih provjera, koji sklapaju LAG i Agencije za plaćanja u poljoprivredi, ribarstvu i ruralnom razvoju (dalje: APPRRR), a kojim su definirane funkcije i odgovornosti LAG-a i APPRRR-a te Smjernicama za provedbu postupka odabira projekata objavljenim od strane APPRRR-a. U ovom poglavlju okvirno je opisan postupak odabira projekata koji se sastoji od sljedećih aktivnosti:

#### **Priprema i objava LAG Natječaja**

LAG administratori (stručna služba, ured, LAG-a) pripremaju dokumentaciju koja minimalno sadrži: predmet, svrhu i iznos raspoloživih sredstava LAG Natječaja; uvjete prihvatljivosti nositelja projekta i dokumentaciju; uvjete prihvatljivosti projekta i dokumentaciju; uvjete prihvatljivosti troškova i dokumentaciju; kriterije odabira projekata i dokumentaciju za ocjenu usklađenosti projekta s kriterijima; prag prolaznosti; prihvatljive i neprihvatljive troškove; detaljni postupak odabira projekata; visinu i intenzitet potpore (s jasno definiranim uvećanjima); način, uvjete i rokove prijave projekta; rokove i uvjete za podnošenje prigovora

te popis priloga i obrazaca. Dokumentacija natječaja sadržavati će i druge dokumente poput vodiča za korisnike i sl. Nakon odobrenja ukupne natječajne dokumentacije od strane Upravnog odbora, LAG Natječaj, s pripadajućim obrascima, priložima, vodičima i ostalom dokumentacijom, objavljuje se na mrežnoj stranici LAG-a. Obzirom na regulatorni okvir za provedbu podmjere 19.2 od strane nadležnog tijela - natječaj za dodjelu sredstava za pojedini tip operacije raspisuje se samo ukoliko je APPRRR na nacionalnoj razini raspisala najmanje jedan natječaj za tip operacije sukladan tipu operacije LAG-a. Poziv se objavljuje i na funkcionalnim i operativnim mrežnim stranicama svih članova LAG-a te se javnost izvješćuje preko tiskanih i drugih medija na lokalnoj i regionalnoj razini. Detaljna provedba biti će propisana samim natječajem, dok će, u prije i u vrijeme njegova trajanja, LAG provoditi animacijske aktivnosti kako bi korisnike što kvalitetnije pripremio za prijave.

### **Podnošenje, zaprimanje i stvaranje prijavnog dosjea projekta te administrativna kontrola; ocjenjivanje i odabir projekata**

Projektni prijedlozi zaprimaju se putem službene adrese LAG-a. Način podnošenja prijave projekta jasno će biti naznačen u LAG Natječaju. Otvaranje prijave projekata pristiglih na LAG natječaj obavlja Povjerenstvo kojeg imenuje Skupština LAG-a. Povjerenstvo čini Predsjednik te LAG administrator.

Nakon zaprimanja prijave provodi se administrativna kontrola koja, ujedno, predstavlja i 1. fazu (tzv. Analiza 1) u postupku odabira projekata za provedbu LRS. Tijekom ove faze, LAG može zatražiti i nadopunu dokumentacije dostavljene od strane nositelja projekata koji su se prijavili na natječaj. Cilj 1. faze je provjera: potpunosti prijave, prihvatljivosti nositelja projekta te osnovnih uvjeta prihvatljivosti projekta. Nakon administrativne provjere, započinje 2. faza (Analiza 2) koja predstavlja kvalitativno ocjenjivanje prijave od strane Ocjenjivačkog odbora kojeg imenuje Upravni odbor LAG-a, a koja se provodi sukladno definiranim internim procedurama LAG-a i kriterijima odabira definiranim LRS. Rezultat ovih analiza je rang lista projekata s pratećom dokumentacijom koja se upućuje na odlučivanje od strane Upravnog odbora LAG-a. Upravni odbor zatim provodi procjenu projektnih prijedloga prema izvješću i rang listi te provjere sukladnosti s kriterijima za vrednovanje i odabir projekata (Tablica 35. sukladnost s načelima LEDAER/CLLD-a i Dodatak 5.). Na odluke Upravnog odbora, nositelji projekata imaju mogućnost prigovora Nadzornom odboru LAG-a. Odluke Nadzornog odbora moraju biti jasne i konačne i ne mogu ni na koji način biti promijenjene od strane UO LAG-a. U slučaju da je prigovor prihvaćen, prijava projekta se vraća u administrativnu obradu.

Popis projekata koji su odabrani od strane LAG-a biti će objavljen na mrežnoj stranici LAG-a nakon utvrđivanja rang-liste odabranih projekata. Objava uključuje najmanje sljedeće podatke: naziv nositelja projekta, naziv projekta i njegov kratak opis, intenzitet potpore i iznos potpore.

Nakon završetka natječaja i postupka odabira projekata na razini LAG-a, sva postupovna dokumentacija i odluke o odabiru dostavlja se na natječaj APPRRR-a za provedbu LRS, putem AGRONET-a, pri čemu, LAG podnosi Zahtjev za potporu za svaki pojedinačni odobren projekt. APPRRR provodi postupak provjere usklađenosti odabira projekata LAG-a s kriterijima navedenim u LRS i LAG Natječajem, te, nakon provedenih provjera, donosi Odluku o dodjeli sredstava za svaki pozitivno ocijenjeni Zahtjev za potporu.

**Lista potvrđenih i odobrenih projekata od strane Agencije za plaćanja objavljuje se na mrežnim stranicama LAG-a 5.**

**Tablica 35. Kriteriji za vrednovanje i odabir projekata na području LAG 5 (LEADER, CLLD)**

Kriterij za vrednovanje projekata	Opis kriterija za vrednovanje projekata	Maksimalan broj bodova
Iskustvo i kapaciteti prijavitelja	Iz prijedloga je vidljivo da podnositelji imaju dovoljno iskustva i stručnog znanja u području projekta	10
Relevantnost (usklađenost problema sa ciljevima i prioritetima LRS)	Koliko je prijedlog projekta relevantan za ciljeve i prioritete LAG-a izražene u LRS-u?	10
Kvaliteta projekta i projektnih aktivnosti (metodologija)	Jesu li predviđene aktivnosti prikladne i usklađene s ciljevima i očekivanim rezultatima? Koliko je usklađena (koherentna) struktura projekta (odražava i analizu uključenih problema)? Je li osigurano zapošljavanje kroz projekt?	20
Inovativnost	Koliko projekt donosi inovativnosti i primjeni novih tehnologija (proizvodnja, proizvodi, organizacija) u korištenju resursa i potencijala	15
Očuvanje prirodne i kulturne baštine	Koliko projekt doprinosi održivom korištenju prirodne i kulturne baštine	15
Značaj za čitavo područje LAG-a	Koliko se iskustva projekta mogu koristiti i u drugim dijelovima LAG-a	10
Održivost i trajanje rezultata	Jesu li rezultati projekta održivi po završetku javnog financiranja? (uključujući financijsku, institucionalnu, ekološku održivost)	10
Proračun	Da li je omjer procijenjenih troškova i očekivanih rezultata zadovoljavajući Da li su predloženi troškovi nužni za provedbu projekta	10
<b>Maksimalan broj bodova</b>		<b>100</b>

Napomena: Detaljni kriteriji odabira projekata za provedbu LRS prema pojedinim tipovima operacija nalazi se u Dodatku 5.

### **3.4. OPIS TEMA PLANIRANIH PROJEKATA SURADNJE I NAČIN ODABIRA PROJEKATA SURADNJE**

U okviru mjere *Razmjena iskustava i primjera dobre prakse, prijenos znanja, poboljšanje kapaciteta LAG-a, promocija inovacija i stvaranje mreža*, LAG 5 planira suradnju kroz dva projekta:

- na području pčelarstva s nacionalnim i međunarodnim LAG-ovima (ukupno 2 hrvatska i 2 poljska LAG-a uključujući i LAG 5). Projekt na području pčelarstva inicijativa je poljskih pčelara i pčelara s poluotoka Pelješca da se umreže te razmjene svoja znanja i iskustvo.
- na području inovacija i očuvanja agrobiodiverziteta na nacionalnoj i međunarodnoj razini. Projekt na području razmjene inovacija i agrobiodiverziteta nadogradnja je i nastavak na projekt HNV Link (*HNV FARMING: LEARNING, INNOVATION AND KNOWLEDGE*) koji je odobren od strane Europske komisije u sklopu programa: HORIZON (OBZOR) 2020: *INNOVATION, SUSTAINABLE AND INCLUSIVE BIOECONOMY*

LAG 5 planira umrežavanje sa LAG-ovima na području RH i EU na temama:



- jačanje kapaciteta dionika u poljoprivrednoj djelatnosti – uspostavljanje kratkih lanaca nabave te efikasniji razvoj i promocija proizvoda, s naglaskom na osjetljive društvene skupine radi jačanja socijalne inkluzije;
- razvoj nepoljoprivrednih djelatnosti – jačanje specifičnih oblika ruralnog turizma objedinjavanjem prirodne i kulturne baštine te posebnosti područja LAG-a (posebno održiv razvoj u područjima NATURA 2000), s naglaskom na osjetljive društvene skupine radi jačanja socijalne inkluzije;
- jačanje kapaciteta lokalnih dionika u području primjene novih tehnologija i inovacija u poljoprivredno-prerađivačkom sektoru (pčelarstvo, agrobiodiverzitet, promocija visokovrijednih poljoprivrednih površina).

Za sada su poznati partneri:

- LAG Moslavina, LAG Škoji, LAG Brač, LAG Zywiecki Raj, LAG Ziemia Pszczyńska, *Centre International de hautes etudes agronomiques Mediterraneennes* (CHIEAM IAMM)
- GAL PNR Grand Causses, LAG Neretva, potencijalni partneri:

Način odabira navedenih tema temelji se na analizi stanja, SWOT analizi, te identifikaciji potreba i mogućnosti za daljnji razvoj na području LAG 5. Za LAG 5 su povezivanje, sinergijsko djelovanje u razvojnim procesima te razmjena znanja i iskustava identificirani kao ključni razvojni čimbenici. Nakon iskaza interesa za uključivanjem u projekte suradnje na definirane teme, LAG 5 može osnovati posebno povjerenstvo za dodjelu i praćenje utroška sredstava kako bi se pravovremeno umanjila mogućnost da LAG kao prijavitelj utroši sva alocirana sredstva.

Pri odabiru tema i partnera za suradnju primijenjena su slijedeća načela:

- teme relevantne za ruralni razvoj područja LAG 5;
- teme za koje postoje stručne i izvedbene sposobnosti zaposlenika i suradnika te članova LAG-a 5;
- teme koje potiču i omogućuju stjecanje novih znanja, vještina i sposobnosti suradnika i članova LAG 5;
- teme s kojima se angažirano bave LAG-ovi i druge organizacije ruralnog razvoja s kojima LAG 5 surađuje;
- teme za koje postoji obostran interes, spremnost i dogovor partnera za suradnju.

Kriteriji odabira planiranih projekata suradnje dani su u opisu mjera u Prilogu br.2. u sklopu cilja 3 i mjere 19.3.

Shematski prikaz pripreme i provedbe projekata suradnje<sup>12</sup> je:

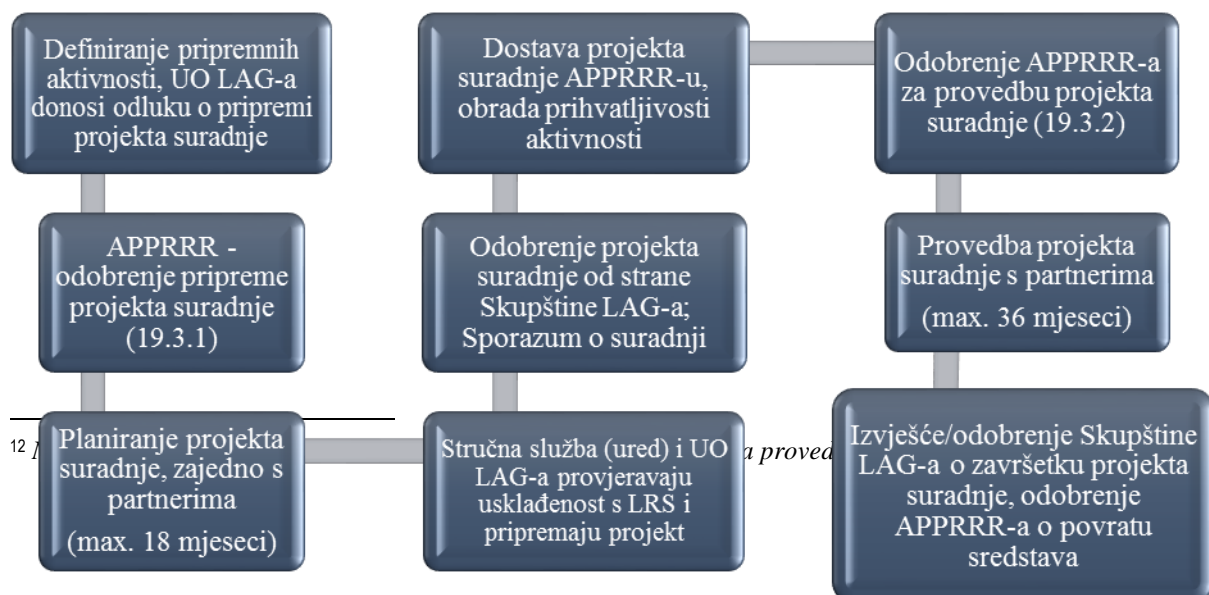

### **3.5. USKLAĐENOST S NADREĐENIM STRATEŠKIM DOKUMENTIMA**

Ciljevi, prioriteti i mjere LRS LAG-a 5 sukladni su prioritetima i fokus područjima (a time i ciljevima Zajedničke poljoprivredne politike RH i EU) Programa ruralnog razvoja 2014.-2020. Nadređeni strateški razvojni dokument županijske razine kojemu direktno doprinosi LRS LAG-a 5 je Županijska razvojna strategija Dubrovačko-neretvanske županije 2011.-2013 (s produžetkom trajanja) Podrška inovacijama, zaštiti okoliša i ublažavanju klimatskih promjena se provlači kao horizontalno pitanje kroz sve ciljeve LRS čime se ostvaruje i pozitivan doprinos nacionalnim ciljevima u području zaštite okoliša, energetske učinkovitosti i poticanja inovacija.

Cjeloviti prikaz usklađenosti dan je u shemi u Prilogu br. 4.

## **4. OPIS UKLJUČENOSTI LOKALNIH DIONIKA U IZRADU LRS**

### **4.1. OPIS SUDJELOVANJA RAZLIČITIH INTERESNIH SKUPINA U IZRADI LRS I PRIMJENA NAČELA ODOZDO PREMA GORE**

Pripreme i izrada LRS LAG-a 5 temelje se na načelima razvoja "odozdo prema gore". To je nastavak procesa koji je započet pri izradi prethodne LRS 2011.-2013., a uspješno se nastavio proteklih godina. Prednosti pristupa i načela razvoja „odozdo prema gore“, izrazito naglašava usmjerenost na unutarnje resurse, znanje, inicijative, subjekte i dinamiku lokalne zajednice te na sposobnost zajednice da djelotvorno i učinkovito upotrijebi svoje razvojne resurse. I da se za razvoj ne koriste samo "objektivni" ili "tvrđi" faktori, kao što su različite vrste lokacijskih prednosti, nego i "subjektivni", "meki" ili "neopipljivi", poput znanja, umijeća, kreativnosti, tradicionalnog mentaliteta, običaja, socijalnih pogodnosti i kohezije, informacija, poslovne kulture, organizacijske i lokalne poduzetničke sposobnosti, ugodnog fizičkog i društvenog okružja, kulturnih sadržaja, javnih usluga i sl.

Za izradu LRS-a LAG-a 5 sastavljena je šira i otvorena radna skupina. Sastojala se od predstavnika javnog, civilnog i privatnog sektora i to od: dionika s čitavog područja LAG-a, članova Upravnog odbora, članova Skupštine LAG-a, ali i drugih dionika koji su pokazali interes za zajednički razvoj.

Dionici su, uz stručno vođenje, sami kreirali i izrađivali dijelove LRS i sudjelovali u interaktivnim radionicama. Kao i ranije, fokus u pristupu izradi nije bio samo na tome da LRS bude razvojni dokument, nego da je to proces načina mišljenja i djelovanja svih dionika s područja LAG-a 5 u razvojnim aktivnostima. Pri izradi pojedinih dijelova LRS-a sudionici su na radionicama bili usredotočeni na identifikaciju i utvrđivanje razvojnih problema i potreba u ruralnom razvoju područja LAG-a 5 na osnovi pokazatelja stanja razvoja i ocjena toga stanja. Temeljem toga dionici su se posebno fokusirali na utvrđivanje onih strateških ciljeva, mjera i operacija koje su sukladni ciljevima, mjerama i operacijama Programa ruralnog razvoja Republike Hrvatske 2014.-2020. Također, utvrđivanje razvojnog potencijala, ciljeva, mjera i operacija zasnivalo se i na identificiranju i prikupljanju projektnih ideja i projektnih prijedloga od predlagatelja iz javnog, privatnog i civilnog sektora. Projektne ideje i projektni prijedlozi sistematizirani su i uvrštavaju se u Bazu razvojnih projekata LAG-a 5.

U svim fazama pripreme i izrade LRS, sudjelovali su predstavnici različitih interesnih skupina, uključujući socio-ekonomski ugrožene skupine, žene i mlade u izradi strategije. U izradi LRS-a udio žena bio je prosječno 70 %, a mladih prosječno 40 %.

Kao i kod izrade prethodne LRS 2013.-2015., način rada u oblikovanju LRS-a zasnivao se na nizu pripremnih sastanaka i konzultacija, individualnih i s manjim skupinama, zatim na interaktivnim radionicama, intenzivnoj komunikaciji i razmjeni radnih materijala između svih dionika putem interneta. Radionice su sve dionike potaknule na široku razmjenu mišljenja o pojedinim razvojnim pitanjima, pospješile holistički pristup promišljanju ruralnog razvoja, potaknule ih na upoznavanje novih razvojnih mogućnosti i inicijativa te osnažile usuglašavanje pri donošenju odluka vezanih za LRS i motivaciju za djelovanje.

Pripremnih sastanci i radionice su održani tijekom 2015. i 2016. godine uz sudjelovanje 611 dionika, predstavnika raznih društvenih skupina s područja LAG-a 5. Održavali su se na 12 lokacija na području svih jedinica lokalne samouprave LAG-a 5 područja, kako bi se olakšalo sudjelovanje što većeg broja dionika, jer je područje LAG-a 5 prostorno rascjepkano i unutar sebe slabo prometno povezano.

Broj pripremnih sastanaka i radionica, posjećenost, broj sudionika, angažirano sudjelovanje dionika, rezultati te organizacija (lokacije na kojima su radionice održavane) svjedoče da su pri izradi LRS-a potpuno uvažena i primijenjena načela razvoja „odozdo prema gore“ i partnerstva. Pregled pripremnih sastanaka i radionica za pripremu i izradu LRS-a dan je u prilogu br 3.

**Tablica 36. Pregled radionica izrade LRS**

	<b>Radionice - teme i opis rada</b>	<b>Broj sudionika</b>	<b>Mjesto</b>	<b>Datum</b>
1.	<ul style="list-style-type: none"> <li>• Važnost LRS, pristup, sadržaj i način izrade</li> <li>• Utvrđivanje razvojnih problema i potencijala</li> <li>• SWOT analiza</li> </ul>	14	Ston	11.2.2016.
2.	Utvrđivanje nacrtu ciljeva prioriteta i mjera Razrada mjera sukladno PRR-u	20	Korčula	19.2.2016.
3.	Razrada mjera, aktivnosti, razmatranje potencijalnih projekta	16	Vela Luka	4.3.2016.
4.	Rasprava i usuglašavanje LRS	34	Orebić	18.3.2016.

## **4.2. OPIS PARTNERSTVA**

Partnerstvo podrazumijeva suradnju tijela uprave, gospodarskih subjekata, društvenih institucija, socijalnih partnera i organizacija civilnoga društva. Partnerstvo djeluje kao forum za dijalog i postizanje konsenzusa između različitih skupina dionika i ima savjetodavnu ulogu pri izradi i provedbi planskih dokumenata politike lokalnog razvoja.

Razvoj partnerstva na području LAG-5 posebno je važan i zbog toga što je nakon dugo vremena ponovo potaknuo i podupro povezivanje i suradnju lokalnih zajednica s otoka Korčule, Mljetu i Lastovu, poluotoka Pelješca i s uskog kopnenog dijela (Dubrovačko primorje). Premda prostorno raspršene i nepovezane, te lokalne zajednice imaju povijesno, gospodarski i društveno mnogo zajedničkog, što su dionici i drugi razvojni akteri prepoznali kao temelj za zajedničko uspješno utvrđivanje i ostvarivanje ciljeva održivog i integriranog

razvoja. Takav način rada bio je neophodan zato što se LAG formirao na području triju otoka, jednog poluotoka i uskog primorskog područja.

Početak razvoja partnerstva u LAG-u 5 datira još 2012. godine. Početne aktivnosti osnivanja LAG-a 5 temeljile su se na partnerstvu. U razdoblju 2013.-2015., LAG 5 je, kroz svoje mnogobrojne aktivnosti, sustavno osnaživao partnerstvo, stečena su dobra iskustva te praksa povezivanja i suradnje među različitim dionicima. Takav rad omogućio je dobru prihvaćenost i uspješan rad LAG-a 5 te uključivanje i angažman širokog kruga dionika u različitim aktivnostima. U prilog tome svjedoči broj više od 104 aktivnosti na kojima je sudjelovalo više od 1016 ljudi. Sve te aktivnosti navedene su u godišnjim izvještajima LAG-a 5.

U procesu izrade LRS-a, na području LAG 5 održano je 10 pripremnih sastanaka u 2015. i 4 radionice u 2016. godini te niz konzultacija. O značenju i primjeni partnerstva u izradi LRS-a svjedoče dosadašnji kontakti, sastanci, konzultacije i radionice na kojima je sudjelovalo preko 100 članova LAG-a 5 i drugih dionika.

Na pripremnim sastancima i radionicama na kojima su se predstavljali PRR, LEADER program, Mjera 19, sva razmatranja, rasprave i dogovaranje sudionika počivali su na konsenzusu, jednakosti, transparentnosti i usmjerenosti na rezultate. Na sastancima i radionicama sudjelovao je širi krug dionika postavljanjem pitanja, iznošenjem problema, davanjem prijedloga i ideja u vezi sa stanjem i mogućnostima razvoja u pojedinim djelatnostima i područjima. Na sastancima se, od početnog informiranja, fokus usmjerio na ulogu LAG-a i mogućnosti da se iskoriste resursi i potencijali za ruralni razvoj čitavog područja te kako da se za to najučinkovitije upotrebe sredstva iz PRR. Uz dionike, u raspravama su sudjelovali stručnjaci za regionalni i lokalni razvoj, za strateško planiranje, upravljanje projektima i dr.

O partnerstvu svjedoči i broj i struktura članstva Skupštine LAG-a 5.

**Tablica 37. Struktura članstva Skupštine LAG-a na dan 10.03.**

Sektori	Broj članova	Udio u ukupnom broju članova (u %)
Općine i grad (12)	12	11,11%
Ostali javni sektor	11	10,18%
Privatni sektor	47	43,52%
Civilni sektor	38	35,19%

Izvor: LAG 5

Od ukupnog broja članova LAG-a 5 žena je 40 (37,04%), a mladih 8 (7,41%).

## 5. AKCIJSKI PLAN PROVEDBE LRS

Akcijski plan prikazuje hodogram planiranog tijeka implementacije mjera (aktivnosti) za postizanje očekivanih rezultata strateških ciljeva LRS, u programskom razdoblju 2014.-2020. Akcijski plan ujedno sadrži i planirani broj projekata koji će se odobriti od strane LAG-a u navedenom programskom razdoblju (s razdobljem provedbe do 2023.g.), a za čije se prikupljanje planiraju otvoriti javni pozivi (natječaji) LAG-a za provedbu LRS (sukladno Bazi prikupljenih projektnih ideja). Za procjenu su poslužile su i konzultacije, sastanci, radionice s članovima LAG-a i drugim dionicima.

**Tablica 38. Dinamika provedbe projekata po mjerama LRS i po godinama**

SC/M/TO	2014/2015	2016	2017	2018	2019	2020	Ukupno projekata
SC1	N/A <sup>13</sup>	0	0	17	14	31	62
M1.1	N/A	0	0	17	13	15	45
TO1.1.1	N/A			10	10		20
TO1.1.2	N/A				3		3
TO1.1.3	N/A					15	15
TO1.1.4	N/A			7			7
M1.2	N/A	0	0	0	1	16	17
TO1.2.1	N/A				1		1
TO1.2.2	N/A					16	16
SC2	N/A	0	0	0	45	10	55
M2.1	N/A	0	0	0	45	8	53
TO2.1.1	N/A					2	2
TO 2.1.2.	N/A				45		45
TO2.1.3.	N/A					6	6
M2.2	N/A	0	0	0	0	2	2
TO2.2.1	N/A					2	2
SC 3		0	0	10	18	0	28
M3.1	N/A	0	0	10	16	0	26
TO3.1.1	N/A			10			10
TO3.1.2	N/A				16		16
M3.2	N/A	0	0	0	2		2
TO3.2.1	N/A			2 priprema projekta	2 pokrenuta realizacija		2
TO3.2.2	N/A	N/A	N/A	N/A	N/A	N/A	N/A

Izvor: LAG 5

## 6. NAČIN PRAĆENJA I PROCJENE PROVEDBE LRS

### 6.1. OPIS PRAĆENJA I PROCJENE PROVEDBE LRS

**Praćenje provedbe** (monitoring) LRS LAG-a 5 obuhvaća stalno praćenje, mjerenje učinaka provedbe strategije, kriterije ocjenjivanja te indikatore za ocjenu uspješnosti i učinkovitosti. Praćenje i vrednovanje LRS sastavni je dio redovnih aktivnosti LAG-a. Statut LAG-a te interni pravilnici o radu LAG-a, definirali su zadaće LAG-a, koje obuhvaćaju zadaće praćenja, izvješćivanja i vrednovanja učinkovitosti rada LAG-a odnosno, provedbe strategije koja je dala smjernice i okvir za rad LAG-a u narednom razdoblju. Interni pravilnici dodatno će se dopuniti Priručnikom za praćenje i vrednovanje nakon odobrenja LAG-a za provedbu podmjera 19.2-19.4. unutar Mjere 19 PRR. Aktivnosti su raspoređene između Upravnog i Nadzornog odbora, Skupštine te stručne službe (ureda) LAG-a 5 (nadalje: LAG administratora). Za provedbu praćenja LRS i njezino vrednovanje, LAG mora: uspostaviti aktivnu bazu projektnih prijedloga za realizaciju aktivnosti LRS (elektronički sustav praćenja), koja u sebi sadrži bazu podataka za praćenje sustava svih indikatora mjerenja provedbe tipova operacija, mjera i postizanja ciljeva (odnosno očekivanih rezultata), zatim

<sup>13</sup> N/A – Nije primjenjivo

pripremu i analizu raznih vrsta izvješća (kvalitativnih i kvantitativnih, odnosno, narativnih i financijskih), sustav praćenja usklađenosti s PRR i drugim nadređenim strateškim razvojnim dokumentima nacionalne/županijske razine te implementirati sustav edukacije za provedbu unutarnjeg i vanjskog vrednovanja (*ex ante* evaluacija). LRS je predmet redovitog praćenja, minimalno na godišnjoj razini ali i ad hoc (prema potrebi), kako bi se stalno pratio napredak u provedbi te identificirale sve potencijalne razlike između planiranih i provedenih aktivnosti, zatim provelo praćenje financijskih pokazatelja implementacije LRS, provelo praćenje usklađenosti sa zakonskim okvirom te nadređenim strateškim dokumentima, kao i praćenje postizanja strateških ciljeva. Svrha praćenja i vrednovanja je korekcija metodologije provedbe, sustava i dinamike, ali i same LRS kako bi ista odgovorila potrebama kako samog lokalnog partnerstva tako i šire zajednice a koji se mogu promijeniti izmjenama Programa ruralnog razvoja i zakonske regulative te drugim utjecajima izvan direktnog utjecaja LAG-a. Redovito praćenje će se provoditi putem:

- a) pripreme i usvajanja redovitih godišnjih i *ad-hoc* (prema potrebama) izvješća o provedbi LRS i postizanja ciljeva, temeljem definiranih pokazatelja isporuka i rezultata, formiranih za praćenje ciljeva, odnosno mjera/aktivnosti, na razini promatranja ukupne LRS, zbrojeno, svih aktivnosti, akcijskog plana (planova) te plana provedbe (ukupnog) LRS koji je predan APPRRR-u nakon odobrenja LAG-a;
- b) pripreme i donošenja redovitog izvješća o radu ureda LAG-a u korelaciji s planiranim aktivnostima LRS (detaljno projektno izvješćivanje u okviru načela primjene praćenja projekata financiranih iz ESI fondova) temeljem godišnjeg plana implementacije LRS (a što uključuje i donošenje Akcijskog plana za slijedeće jednogodišnje razdoblje);
- c) pripremu i provedbu redovitih detaljnih izvješća o provedbi pojedinačnih projekata za realizaciju tipova operacija utvrđenih LRS, na području LAG-a (izvješća krajnjih korisnika – nositelja projekata koje je odobrio LAG i potvrdio/ugovorio APPRRR).
- d) praćenja redovitih godišnjih izvješća institucija/organizacija/ustanova/gospodarskog sektora s područja LAG-a a koje prate promjene u okviru svojih redovnih djelatnosti (APPRRR, FINA, PU, HGK, HOK, Savjetodavna služba i dr.);

Praćenje i vrednovanje aktivnosti rada lokalnog razvojnog partnerstva i provedbe LRS potrebno je izvoditi, minimalno, na godišnjoj razini i to u svrhu: procjene prikladnosti odabiranih prioritetnih mjera /aktivnosti i tipova operacija, napretka u ostvarivanju ciljeva odnosno postizanja očekivanih rezultata; zatim ključnih pokazatelja isporuka i uspješnosti te izvješćivanja u smislu praćenja i vrednovanja provedbe Provedbenog i Akcijskog plana i ukupne LRS; radi procjene primjerenosti, učinkovitosti, transparentnosti implementacije LRS i aktivnosti LAG-a te kako bi se ocijenila uloga i doprinos pojedinih upravnih i operativnih tijela LAG-a, njihova rada i prikladnosti određenih načina njihova uključivanja u rad na provedbi LRS (procedure, usklađenost sa zakonskim okvirom, sredstva i dr.). Ukoliko Upravni odbor ili Skupština, temeljem dostavljenog izvješća o provedbi LRS-a utvrdi kako je došlo do promjene u okolnostima planirane provedbe, donosi odluku o reviziji LRS i prilagodbi promijenjenim uvjetima (sukladno važećem nacionalnom regulatornom okviru za provedbu LEDAER/CLLD-a 2014.-2020.).

**Vrednovanje LRS** (evaluacija) podrazumijeva primjenu mehanizama unutarnje i vanjske (vanjski stručnjak) kontrole provedbe i upravljanja LRS, a kako bi se utvrdila razina njezine uspješnosti. Sam proces vrednovanja podrazumijevanja provjeru zadanih prijelomnih točki definiranih u ovom poglavlju s ciljem izrade izvješća o kvaliteti planiranog dokumenta i njegovoj provedbi ili izradi prijedloga za njezinu reviziju. Ciljevi vrednovanja LRS su: unapređenje sustava upravljanja LRS-om; identifikacija novih mogućnosti financiranja razvojnih projekata kroz LRS; usklađivanje s nacionalnom politikom i Programom ruralnog

razvoja Republike Hrvatske, u slučaju promjena u evaluacijskim razdobljima te priprema za novo programsko razdoblje, od 2015-te. Vrednovanje provedbe Strategije provodi se na dvije razine:

- 1) Unutarnje (interno) vrednovanje provodi LAG na razini svake godine kako je gore opisano;
- 2) Vanjsko vrednovanje koje provodi neovisni stručnjak, minimalno tri puta tijekom provedbe LRS (2018. odnosno početkom 2019., 2019. odnosno početkom 2020.; te 2023. odnosno 2024., nakon završetka svih aktivnosti unutar provedbe odobrene LRS LAG-a 5 za razdoblje 2014.-2020.), koristeći metode:
  - Analize dokumenta LRS – koja se provodi kako bi se utvrdila njegova usklađenost s nacionalnim programima i nacionalnom politikom ruralnog razvoja (koja je promjenjiva s nacionalne razine). Prilikom analize potrebno je provesti promjene u analizi stanja područja LAG-a kojom se utvrđuju potrebne promjene na koje je potrebno eventualno intervenirati u odnosu na početnu LRS, a čime se utvrđuju polazišta revizije definiranih postavljenih ciljeva, mjera ili tipova operacija za reviziju strategije LAG-a.
  - Analize godišnjih izvješća o provedbi LRS – provodi se kako bi se utvrdio doprinos planiranim indikatorima na razini ciljeva, mjera i tipova operacija, razmotrili izneseni stavovi i zapažanja o postupcima provedbe te identificirani izazovi u provedbi. U analizi je potrebno provesti konzultaciju i s nadležnim provedbenim tijelima (min. Ministarstvo poljoprivrede kao tijelo upravljanja te APPRRR kao tijelo provedbe PRR 2014.-2020.)
  - Usmene konzultacije – potrebno je provesti intervjuje sa stručnom službom (ured) LAG-a kao bi se istražili stavovi o uspostavljenim procedurama upravljanja dokumentom te analiziraju povratne informacije o provedbi LRS na razini svake godine. Intervjuje je potrebno provesti i s lokalnim dionicima, predstavnicima javne i privatne interesne skupine, kako bi se prikupile informacije širokog kruga dionika o dojmu koji ostavlja LRS, aktivnostima LAG-a te njihovom mišljenju o mogućim poboljšanjima koji se provode revizijom dokumenta i njegovim odobrenjem od strane MP/APRRR. Svi članovi lokalnog partnerstva LAG-a isto tako predstavljaju ciljanu skupinu od koje je potrebno prikupiti informacije o njihovom viđenju provedbe LRS i njezine uspješnosti. Dodatnu analitičku metodu vrednovanja predstavlja pisano anketno istraživanje među lokalnim dionicima kako bi se utvrdila potreba za daljnjim financiranjem, područjima financiranja te osjećajem doprinosa kvaliteti života na području koje obuhvaća LAG (ovo istraživanje se može provesti i elektroničkim putem).
  - Izrade preporuka temeljem prikupljenih ulaznih podataka. Vanjski stručnjak mora izraditi izvješće o vrednovanju koje će sadržavati: prikaz korištene analitičke metode, opis ciljne skupine, analizu prikupljenih podataka, izvješće o postignuću zadanih indikatora na razini godine i za razdoblje vrednovanja, preporuke o potrebi revizije strategije i daljnjeg rada na provedbi te analizu ljudskih kapaciteta koji upravljaju provedbom LRS.

Praćenje provedbe LRS i vrednovanje uvijek mora uzeti u obzir i prethodno definirane moguće rizike provedbe te predvidjeti definirane mjere ublažavanja rizika.

Godišnja izvješća o radu i nalazi vanjskog vrednovanja javno su dostupni na mrežnim stranicama stručne službe LAG-a i funkcionalnim mrežnim stranicama članova partnerstva. Na tematskoj sjednici partnerstva potrebno je analizirati izvješće vanjskog vrednovanja te postupiti prema preporukama za unaprjeđenje provedbe LRS. Dobro je provesti i posebne informativno - animacijske radionice za dionike LAG-a - ciljne skupine LRS kako bi se

prezentirali nalazi provedenog procesa budući je isti u međuovisnosti s njihovim sudjelovanjem u provedbi LRS.

**Tablica 39. Provedba vrednovanja**

Vrednovanje	Interno	Vanjsko
Izvođač	Stručne službe LAG-a (LAG administrator) pripremaju Akcijski plan i godišnje izvješće te prezentiraju Upravnom odboru i Skupštini koja dokumente potvrđuju i usvajaju	Vanjski stručnjak
Rok	na godišnjoj razini, a obvezno:	2018./2019.; 2019./2020.; 2023./2024.

## 6.2. INDIKATORI ZA MJERENJE UČINKA PROVEDBE LRS

Krovni pokazatelji očekivanih rezultata (Pravilnik, NN 96/2017); CMES/CMEF) navedeni su na razini ciljeva u Poglavlju 3.1.2 dok se u ovom poglavlju nalazi cjelokupan pregled detaljnih pokazatelja učinka LRS putem pokazatelja rezultata i izlaznih pokazatelja (pokazatelji isporuka) strateških razvojnih ciljeva te mjera (aktivnosti) s pripadajućim tipovima operacija.

**Tablica 40. Indikatori za praćenje postizanja ciljeva LRS<sup>14</sup>**

Indikatori (mjerljivi pokazatelji) rezultata/naziv pokazatelja (result indicators) - Pravilnik, CMES/CMEF									
Godina vrednovanja		Planirana financijska alokacija (%)		Ukupan broj odobrenih/sufinanciranih projekata		Ukupna javna sredstva odobrenih projekata (2018./isplaćenih projekata (2023.)), (EUR)		Broj kreiranih radnih mjesta putem odobrenih/sufinanciranih projekata	
		Odobreni	Isplaćeni	Odobreni	Isplaćeni	Odobreni	Isplaćeni	Odobreni	Isplaćeni
		2018.	2023.	2018.	2023.	2018.	2023.	2018.	2023.
UKUPNO LRS	Ukupno LRS (19.2/19.3/19.4)	39,93	100	27	145	439.686,75	1.101.121,88	6	10
Strateški cilj	Podmjera PRR M19								
SC 1	Ukupno LRS	14,35	30,88	17	62	158.000,00	339.981,62	0	0
	19.2	18,83	40,52	17	62	158.000,00	339.981,62	0	0
SC 2	Ukupno LRS	0,0	29,00	0	55	0,00	319.333,33	5	8
	19.2	0,0	38,06	0	55	0,00	319.333,33	5	8
SC 3	Ukupno LRS	25,58	40,12	10	28	281.686,74	441.806,93	1	2
	19.2	19,45	21,42	10	26	163.185,05	179.635,05	0	0
	19.3	20%	100%	0	2	8.389,50	41.947,50	0	0

<sup>14</sup> Promjene u planiranim indikatorima provedene su radi kašnjenja provedbe LRS, te usklađenja s Pravilnikom i Ugovorenim financijskim alokacijama za provedbu LRS.



	19.4	50%	100%	N/A	N/A	110.112,19	220.224,38	1	2
--	------	-----	------	-----	-----	------------	------------	---	---

Izvor: LAG 5

Praćenje provedbe LRS putem pokazatelja isporuka (*output indicators*) za praćenje postizanja pokazatelja rezultata. **LEADER pokazatelji** u okviru ZPP indikatora<sup>15</sup> označeni su:(\*):

P <sup>16</sup> PRR	FP <sup>17</sup> PRR	Naziv pokazatelja iz PRR 2014.-2020.	CVP <sup>18</sup> 2018.	CVP 2023.	TO LRS	TO PRR	M LRS	M/PM PRR	SC LRS
1	1A	Broj animacijskih aktivnosti prijenosa znanja i inovacija u poljoprivredi, šumarstvu i ruralnim područjima	1	4	3.2.1	19.3.2	3.2	19/19.3	3
1	1A	Broj sudionika u animacijskim aktivnostima prijenosa znanja i inovacija u poljoprivredi, šumarstvu i ruralnim područjima	10	40	3.2.1	19.3.2	3.2	19/19.3	3
1	1A	Broj animacijskih aktivnosti prijenosa znanja i inovacija u poljoprivredi, šumarstvu i ruralnim područjima	6	18	3.2.2	19.4.1	3.2	19.4	3
1	1A	Broj sudionika u animacijskim aktivnostima prijenosa znanja i inovacija u poljoprivredi, šumarstvu i ruralnim područjima	60	180	3.2.2	19.4.1	3.2	19.4	3
1	1B*	Broj projekata međuteritorijalne suradnje (nacionalna razina) (19.3.-19.3.1 + 19.3.2)	0	1	3.2.1	19.3.2	3.2	19.3	3
1	1B*	Broj projekata transnacionalne suradnje (međunarodna razina) 19.3-19.3.1+19.3.2)	0	1	3.2.1	19.3.2	3.2	19.3	3
1	1C	Broj organiziranih aktivnosti cjeloživotnog učenja u svrhu osposobljavanja/stjecanja znanja i vještina	2	6	3.2.2	19.4.1	3.2	19.4	3
1	1C*	Broj sudionika u sudionika u programima cjeloživotnog učenja u svrhu osposobljavanja/stjecanja znanja i vještina	20	60	3.2.2	19.4.1	3.2	19.4	3
2	2A*	Broj PG kojima je dodijeljena potpora u okviru PRR za ulaganja u restrukturiranje ili modernizaciju	10	20	1.1.1	4.1.1	1.1	4/4.1	1
2	2A*	Broj PG-a koja su dobili potporu za razvoj malih	7	7	1.1.4	6.3.1	1.1	6/6.3	1

<sup>15</sup> [http://ec.europa.eu/agriculture/cap-indicators/index\\_en.htm](http://ec.europa.eu/agriculture/cap-indicators/index_en.htm)

<sup>16</sup> P – oznaka prioriteta Programa ruralnog razvoja 2014.-2020.

<sup>17</sup> FP – oznaka fokus (žarišnog) područja unutar prioriteta Programa ruralnog razvoja 2014.-2020.

<sup>18</sup> CVP- ciljna vrijednost pokazatelja

		PG							
3	3A*	Broj poljoprivrednih gospodarstava koja primaju potporu za sudjelovanje u programima kvalitete, lokalnim tržištima i kratkim lancima opskrbe te proizvođačkim skupinama/organizacijama	0	3	1.1.2	4.2.1	1.1	4/4.2	1
3	3A	Broj poljoprivrednih gospodarstava koja primaju potporu za sudjelovanje u programima kvalitete, lokalnim tržištima i kratkim lancima opskrbe te proizvođačkim skupinama/organizacijama	0	15	1.1.3	3.1.1	1.1	3/3.1	1
3	3A	Broj poljoprivrednih gospodarstava koja primaju potporu za sudjelovanje u programima kvalitete, lokalnim tržištima i kratkim lancima opskrbe te proizvođačkim skupinama/organizacijama	0	16	1.2.2	3.2.1	1.2	3/3.2	1
3	3A*	Broj poljoprivrednih gospodarstava koja primaju potporu za sudjelovanje u programima kvalitete, lokalnim tržištima i kratkim lancima opskrbe te proizvođačkim skupinama/organizacijama	0	10 sudionika u 1 projektu	1.2.1	16.4.1	1.2	16/16.4	1
4	4A*	Površina (u ha) šuma / drugih šumskih područja za koje su sklopljeni ugovori o upravljanju kojima se podupire bioraznolikost	0	10	2.1.3	8.5.2	2.1	8/8.5	2
4	4A*	Površina poljoprivrednog zemljišta (u ha) za koje su sklopljeni ugovori o upravljanju kojima se podupiru bioraznolikost i/ili krajobrazi	0	50	3.1.2	4.4.1	3.1	4/4.4	3
5	5C*	Ukupno ulaganje u proizvodnju obnovljive energije (EUR)	0	27.416,67	2.2.1	4.1.3	2.2	4/4.2	2
5	5C	Broj operacija ulaganja u proizvodnju obnovljive energije	0	2	2.2.1	4.1.3	2.2	4/4.2	2
6	6A	Broj radnih mjesta stvorenih u projektima za koje je dodijeljena potpora	0	5	2.1.2	6.4.1	2.1	6/6.4	2
6	6A	Broj radnih mjesta stvorenih u projektima za koje je dodijeljena potpora	0	2	2.1.1	6.2.1	2.1	6/6.2	2
6	6A	Broj animacijskih aktivnosti LAG-a u svrhu promicanja društvene	0	12	3.2.1	19.3.2	3.2	19.3	3

		uključenosti, smanjenja siromaštva te jačanja diverzifikacije, razvoja malog poduzetništva i kreiranja radnih mjesta							
6	6A	Broj sudionika animacijskih aktivnosti LAG-a u svrhu promicanja društvene uključenosti, smanjenja siromaštva te jačanja diverzifikacije, razvoja malog poduzetništva i kreiranja radnih mjesta	0	120	3.2.1	19.3.2	3.2	19.3	3
6	6A	Broj animacijskih aktivnosti LAG-a u svrhu promicanja društvene uključenosti, smanjenja siromaštva te jačanja diverzifikacije, razvoja malog poduzetništva i kreiranja radnih mjesta	3	24	3.2.2	19.4.1	3.2	19.4	3
6	6A	Broj sudionika animacijskih aktivnosti LAG-a u svrhu promicanja društvene uključenosti, smanjenja siromaštva te jačanja diverzifikacije, razvoja malog poduzetništva i kreiranja radnih mjesta	30	240	3.2.2	19.4.1	3.2	19.4	3
6	6B	Broj animacijskih aktivnosti usmjerenih poticanju lokalnog razvoja u ruralnim područjima	12	24	3.2.2	19.4.1	3.2	19.4	3
6	6B	Broj sudionika animacijskih aktivnosti usmjerenih poticanju lokalnog razvoja u ruralnim područjima	120	240	3.2.2	19.4.1	3.2	19.4	3
6	6B*	Postotak ruralnog stanovništva koje ima koristi od poboljšanih usluga/infrastruktura	30	30	3.1.1	7.4.1	3.1	7/7.4	3

## 7. OPIS SPOSOBNOSTI PROVEDBE LRS

Sposobnost upravljanja javnim sredstvima pridonosi dobra organizacija i sposobnosti suradnika LAG-a 5, posebno mladih, te znanja i vještine vanjskih suradnika. U prilog tome ide i spremnost i angažirano sudjelovanje suradnika i članova LAG-a 5 u aktivnostima radi stalnog stjecanja znanja, vještina i ponašanja (edukacija, trening, razmjena iskustava) potrebnih za provedbu LRS-a i upravljanje razvojem.

Ljudski kapaciteti za provedbu LRS prikazani su u sljedećoj tablici, a detaljniji prikaz je u Prilogu br. 5.

**Tablica 41. Ljudski kapaciteti za provedbu LRS**

Broj zaposlenih, stalno i privremeno (LAG administrator)	Marija Roglić – ugovor na određeno Katarina Slejko – ugovor na određeno Vjera Radović – ugovor na određeno Dragan Medan – ugovor na određeno Marina Lovrinčević – ugovor o stručnom osposobljavanju
Stručna sprema zaposlenika, specijalnosti (LAG administrator)	Marija Roglić – VSS Katarina Slejko – VSS Vjera Radović – VSS Marina Lovrinčević – VSS Dragan Medan - VSS
Koliko dugo rade u LAG-u (LAG administrator)	Marija Roglić – 2,5 godine Katarina Slejko – 2 godine Vjera Radović – 1 godina Marina Lovrinčević – 1 mjesec Dragan Medan – 2 mjeseca
Broj volontera i drugih suradnika koji surađuju/angažirani na aktivnostima LAG-a	27 volontera
Vrsta aktivnosti na kojima su radili volonteri i drugi suradnici	Praćenje tekućih natječaja, sudjelovanje u organizaciji manifestacija, sajмова, radionica, rad na društvenim mrežama, uredski posao i sudjelovanje na studijskim putovanjima i ostalim mobilnostima u organizaciji LAG-a.

Izvor: LAG 5

Financijski kapacitet za provedbu LRS obuhvaća financijsko poslovanje u razdoblju 2011.-2015. prihodi rashodi, strukturu financiranja IPARD-a i ostalo te planirana sredstva iz Mjere 19. i drugih izvora.

**Tablica 42. Financijski kapaciteti za provedbu**

Financijsko poslovanje za razdoblje (iznosi u kunama)			
	Godina		
	2013.	2014.	2015.
<b>PRIHODI</b>			
<b>Struktura</b>			
Članarine	0,00	26.300	264.500
Prihodi po projektima	0,00	217.289,01	627.323
Ostali prihodi	0,00	1.006,22	74.520
<b>UKUPNO</b>	<b>0,00</b>	<b>244.595,23</b>	<b>966.343</b>
<b>RASHODI</b>			
<b>Struktura</b>			
Plaće	0,00	113.985,49	300.975
Materijalni rashodi (rashodi ureda, radionica i svih projekata)	0,00	182.696,83	256.809
Ostali rashodi	0,00	72.294,64	62.389
<b>UKUPNO</b>	<b>0,00</b>	<b>368.976,96</b>	<b>620.173</b>

Izvor : LAG 5

Potpota je počela 17.07.2013. godine u iznosu od ukupno 900.000 kuna (do 17.07.2015.). U drugoj godini provođenja iskoristeno je 431.663 kn (95,92%), što je svrstalo LAG 5 u LAG-ove koji su imali najveću iskoristivost ove potpore na državnoj razini.

Za predfinanciranje troškova IPARD-a LAG 5 je koristio beskamatnu pozajmicu Nacionalne zaklade za razvoj civilnog društva (iz Programa „Europa plus“ za udruge koje provode EU projekte) u iznosu od 50.000 kuna, koju je vratio u listopadu 2015. godine te, potom, osigurao novu pozajmicu u iznosu od 75.000 kuna, koja još nije vraćena i revolving kredit Erste banke u iznosu od 30.000 Eura, s kojeg su se sredstva povlačila po potrebi.

Ugovorena sredstva kroz podmjeru 19.1. su u iznosu od 265.359,50 kn. Potpora je namijenjena za izradu Lokalne razvojne strategije LAG-a 5, te opće troškove ureda LAG-a (plaće, najam ureda, režijski troškovi, knjigovodstvo, IT usluge).

Uvid u iskustvo u provedbi LEADER pristupa u programskom razdoblju 2007.–2013. i u provedbi projekata izvan mjere LEADER prikazan je u Prilogu br. 6.

Glavni rizici sagledivi temeljem dosadašnjeg rada LAG-a 5 i izrade LRS prikazani su u Prilogu br. 7.

## 8. FINANCIJSKI PLAN

Nadalje su prikazana odobrena sredstva za provedbu pojedinog Cilja, Mjere (aktivnosti) i Tipa operacija u %/EUR od ukupnih sredstava koji se očekuju kroz provedbu podmjere LRS sukladne 19.2. Tekući troškovi i animacija te potpora provedbi operacija unutar CLLD strategije (19.4) kao i projekata suradnje (19.3) proračunati na temelju intenziteta potpore za ove aktivnosti navedenih u Ugovoru<sup>19</sup>. Sistematiziran prikaz **financijskog plana i potrebe financijskih sredstava za provedbu odabranih projekata** na razini Cilja, Mjere (aktivnosti) i Tipa operacija nalazi se u tablici:

**Tablica 43. Financijski plan provedbe LRS**

SC/M/TO	2014/2015/2016	2017	2018	2019	2020	Ukupno %	Ukupno EUR po podmjerama PRR	Ukupno EUR po SC LRS
SC1,% *		0,00%	18,83%	14,18%	7,52%	40,52%		
EUR		0,00	158.000,00	118.923,29	63.058,33		339.981,62	339.981,62
M1.1, % *		0,00%	18,83%	10,31%	5,56%	34,70%		
EUR		0,00	158.000,00	86.480,23	46.608,33		291.088,56	291.088,56
TO1.1.1,% *			6,32%	6,39%		12,70%		
EUR			53.000,00	53.580,23			106.580,23	106.580,23
TO1.1.2,% *				3,92%		3,92%		
EUR				32.900,00			32.900,00	32.900,00
TO1.1.3,% *					5,56%	5,56%		
EUR					46.608,33		46.608,33	46.608,33
TO1.1.4,% *			12,52%			12,52%		
EUR			105.000,00				105.000,00	105.000,00
M1.2, % *		0,00%	0,00%	3,87%	1,96%	5,83%		
EUR		0,00	0,00	32.443,06	16.450,00		48.893,06	48.893,06
TO1.2.1,% *				3,87%		3,87%		

<sup>19</sup> Ugovor o dodjeli sredstava odabranom LAG-u potpisanim između LAG-a 5 i Agencije za plaćanje u poljoprivredi, ribarstvu i ruralnom razvoju.

EUR				32.443,06			32.443,06	32.443,06
TO1.2.2,% *					1,96%	1,96%		
EUR					16.450,00		16.450,00	16.450,00
SC2,% *		0,00%	0,00%	19,06%	19,00%	38,06%		
EUR		0,00	0,00	159.930,55	159.402,78		319.333,33	319.333,33
M2.1, % *		0,00%	0,00%	19,06%	15,73%	34,80%		
EUR		0,00	0,00	159.930,55	131.986,11		291.916,66	291.916,66
TO2.1.1,% *					11,92%	11,92%		
EUR					100.000,00		100.000,00	100.000,00
TO 2.1.2, % *				19,06%		19,06%		
EUR				159.930,55			159.930,55	159.930,55
TO 2.1.3% *					3,81%	3,81%		
EUR					31.986,11		31.986,11	31.986,11
M2.2 % *		0,00%	0,00%	0,00%	3,27%	3,27%		
EUR		0,00	0,00	0,00	27.416,67		27.416,67	27.416,67
TO 2.2.1, % *					3,27%	3,27%		
EUR					27.416,67		27.416,67	27.416,67
SC3 %		0,00%	19,45%	1,96%	0,00%	21,41%		
EUR		0,00	163.185,05	16.450,00	0,00		179.635,05	441.806,93
M3.1, % *		0,00%	19,45%	1,96%	0,00%	21,41%		
EUR		0,00	163.185,05	16.450,00	0,00		179.635,05	179.635,05
TO 3.1.1, % *			19,45%			19,45%		
EUR			163.185,05				163.185,05	163.185,05
TO 3.1.2, % *				1,96%		1,96%		
EUR				16.450,00			16.450,00	16.450,00
				UKUPNO PODMJERA 19.2			838.950,00	
Valorizira se prema zasebnim doprinosima 3.2.1 i 3.2.2 – prikazuju se zasebno								
M3.2, EUR		55.056,10	63.445,60	88.614,10	55.056,10			262.171,88

TO3.2.1,% **			20%	80%		100% podmjera 19.3	(5% iznosa za podmjeru 19.2)	
EUR			8.389,50	33.558,00			41.947,50	41.947,50
			<b>UKUPNO PODMJERA 19.3</b>				<b>41.947,50</b>	
TO3.2.2,% ***		25%	25%	25%	25%	100% podmjera 19.4	(25% iznosa za podmjere 19.2+19.3)	
EUR		55.056,10	55.056,10	55.056,10	55.056,10		220.224,38	220.224,38
			<b>UKUPNO PODMJERA 19.4</b>				<b>220.224,38</b>	
			<b>UKUPNO LRS</b>				<b>1.101.121,88</b>	

\* Odnosi se na postotak ugovorenih sredstava za podmjeru 19.2

\*\* Odnosi se na postotak ugovorenih sredstava za podmjeru 19.3

\*\*\* Odnosi se na postotak ugovorenih sredstava za podmjeru 19.4

Izvor : LAG 5

**Tablica 44. Financijski plan realizacije LRS**

SC/M/TO, %/EUR	2018	2019	2020	2021	2022	2023	Ukupno %	Ukupno EUR	Ukupno EUR
SC1,% *	0,00%	0,00%	6,32%	18,90%	9,75%	5,56%	40,52%		
EUR	0,00	0,00	53.000,00	158.580,23	81.793,06	46.608,33		339.981,62	339.981,62
M1.1,% *	0,00%	0,00%	6,32%	18,90%	3,92%	5,56%	34,70%		
EUR	0,00	0,00	53.000,00	158.580,23	32.900,00	46.608,33		291.088,56	291.088,56
TO1.1.1,% *			6,32%	6,39%			12,70%		
EUR			53.000,00	53.580,23				106.580,23	106.580,23
TO1.1.2,% *					3,92%		3,92%		
EUR					32.900,00			32.900,00	32.900,00
TO1.1.3,% *						5,56%	5,56%		
EUR						46.608,33		46.608,33	46.608,33
TO1.1.4;% *				12,52%			12,52%		



EUR				105.000,00				105.000,00	105.000,00
M1.2,% *	0,00%	0,00%	0,00%	0,00%	5,83%	0,00%	5,83%		
EUR	0,00	0,00	0,00	0,00	48.893,06	0,00		48.893,06	48.893,06
TO1.2.1,% *					3,87%		3,87%		
EUR					32.443,06			32.443,06	32.443,06
TO1.2.2,% *					1,96%		1,96%		
EUR					16.450,00			16.450,00	16.450,00
SC2,% *	0,00%	0,00%	0,00%	0,00%	26,14%	11,92%	38,06%		
EUR	0,00	0,00	0,00	0,00	219.333,33	100.000,00		319.333,33	319.333,33
M2.1,% *	0,00%	0,00%	0,00%	0,00%	22,88%	11,92%	34,80%		
EUR	0,00	0,00	0,00	0,00	191.916,66	100.000,00		291.916,66	291.916,66
TO2.1.1,% *						11,92%	11,92%		
EUR						100.000,00		100.000,00	100.000,00
TO2.1.2,% *					19,06%		19,06%		
EUR					159.930,55			159.930,55	159.930,55
TO2.1.3,% *					3,81%		3,81%		
EUR					31.986,11			31.986,11	31.986,11
M2.2% *	0,00%	0,00%	0,00%	0,00%	3,27%	0,00%	3,27%		
EUR	0,00	0,00	0,00	0,00	27.416,67	0,00		27.416,67	27.416,67
TO2.2.1,% *					3,27%		3,27%		
EUR					27.416,67			27.416,67	27.416,67
SC3%	0,00%	0,00%	19,45%	0,00%	1,96%	0,00%	21,41%		
EUR	0,00	0,00	163.185,05	0,00	16.450,00	0,00		179.635,05	441.806,93
M3.1% *	0,00%	0,00%	19,45%	0,00%	1,96%	0,00%	21,41%		
EUR	0,00	0,00	163.185,05	0,00	16.450,00	0,00		179.635,05	179.635,05
TO3.1.1,% *			19,45%				19,45%		
EUR			163.185,05					163.185,05	163.185,05
TO3.1.2,% *					1,96%		1,96%		
EUR					16.450,00			16.450,00	16.450,00

					UKUPNO PODMJERA 19.2		838.950,00		
Valorizira se prema zasebnim doprinosima 3.2.1 i 3.2.2 – prikazuju se zasebno									
M3.1, EUR	0,00	10.486,88	54.046,26	81.592,56	79.394,10	36.652,08			262.171,88
TO3.1.1,% **		20%		80%			100% podmjera 19.3	(5% iznosa za podmjeru 19.2)	
EUR		8.389,50		33.558,00				41.947,50	41.947,50
					UKUPNO PODMJERA 19.3		41.947,50		
TO3.1.2,% ***	0,00%	0,22%	5,61%	4,98%	8,24%	3,80%	100% podmjera 19.4	(25% iznosa za podmjere 19.2+19.3)	
EUR	0,00	2.097,38	54.046,26	48.034,56	79.394,10	36.652,08		220.224,38	220.224,38
					UKUPNO PODMJERA 19.4		220.224,38		
					<b>UKUPNO LRS</b>		<b>1.101.121,88</b>		

\* Odnosi se na postotak ugovorenih sredstava za podmjeru 19.2

\*\* Odnosi se na postotak ugovorenih sredstava za podmjeru 19.3

\*\*\* Odnosi se na postotak ugovorenih sredstava za podmjeru 19.4

Izvor: LAG 5

## 9. PRILOZI

### Prilog br. 1. Glavna zaštićena prirodna područja na području LAG-a 5

KATEGORIJA	NAZIV	POVRŠINA (ha)	GODINA ZAŠTITE
Nacionalni park	Mljet (zapadni dio otoka)	5375	1960.
Park prirode	Lastovsko otočje	19.583	2006.
Posebni rezervat – šumski	Šumski predjel Velika Dolina u NP Mljet	15	1965.
Posebni rezervat – botanički	Šuma Kočje na otoku Korčuli	4,62	1962.
Posebni rezervat u moru	Malostonski zaljev i Malo more	4821,4	1983.
Značajan krajobraz	Otok Badija	100	1969.
Značajan krajobraz	Predjel Saplnara na otoku Mljetu	66,5	1965.
Značajan krajobraz	Uvala Vučina s obalnim pojasom na Pelješcu	160	1975.
Značajan krajobraz	Uvala Prapatno na Pelješcu	149	1975.
Park-šuma	Čempresada Pod Gospu kod Orebića	46	1964.
Park-šuma	Otočić Ošjak kod Vele Luke na Korčuli	18,5	1962.
Park-šuma	Gradski park Hober u Korčuli	25	1969.
Spomenik parkovne arhitekture	Drvored čempresa na Korčuli	0	1948.
Spomenik parkovne arhitekture	Drvored sa 10 čempresa na Pelješcu	0	1960.
Spomenik parkovne arhitekture	Čempres star 350 godina u selu Čara na Korčuli	0	1962.
Spomenik parkovne arhitekture	Park Foretić u Korčuli	60	1963.
Spomenik parkovne arhitekture	Skupina čempresa na Pelješcu iznad Orebića	0	1960.
Spomenik prirode – geomorfološki	Vela spilja kod Vele Luke	0	1966.
Spomenik prirode – geomorfološki	Špilja Rača na Lastovu	0	1965.
Spomenik prirode – botanički	Hrast crnika na predjelu Klokolina Žrnovo	0	1952.
<b>UKUPNO: 24 zaštićena prirodna područja</b>			

Izvor: Upravni odjel za prostorno uređenje, gradnju i zaštitu okoliša DNŽ

**Prilog br. 2. Opis prioritetnih operacija uključujući definiranje korisnika i kriterija prihvatljivosti<sup>20</sup>**

**OPIS PRIORITETNIH OPERACIJA ZA 1. CILJ: RAZVOJ KONKURENTNE TRŽIŠNO ORIJENTIRANE I ODRŽIVE POLJOPRIVREDNE PROIZVODNJE**

<b>Strateški cilj 1. Razvoj konkurentne, tržišno orijentirane i održive poljoprivredne proizvodnje</b>	
<b>Prioritetna mjera 1.1. Poticanje i uvođenje profitabilnijih načina proizvodnje i podizanje produktivnosti u poljoprivredi i preradi</b>	
<b>Prioritetna operacija 1.1.1. Restrukturiranje, modernizacija i povećanje konkurentnosti poljoprivrednih gospodarstava<sup>21</sup> (TO iz PRR 4.1.1.)</b>	
<b>Cilj mjere</b>	Poboljšanje ukupne učinkovitosti i održivost poljoprivrednih gospodarstava, inoviranje proizvodnje, otvaranje novih radnih mjesta i njihova održivost. Ulaganja u poboljšanje kvalitete fizičke imovine s novim proizvodnim kapacitetima, kako bi se osigurala tehnička i tehnološka obnova a time i povećanje konkurentnosti proizvodnje. Ulaganja u okviru ove mjere su usmjerena na proizvodne kapacitete u svim poljoprivrednim sektorima, uz prednost onima koji su identificirani kao prioritetni u analizi stanja i SWOT analizi (vinogradarstvo, maslinarstvo, voćarstvo, povrtlarstvo, stočarstvo). Ulaganjima u izgradnju i proširenje sustava navodnjavanja osigurava se manja ovisnost o vremenskim prilikama, povećava produktivnost i konkurentnost proizvodnje.
<b>Korisnici</b>	Fizičke i pravne osobe upisane u Upisnik poljoprivrednih gospodarstava i proizvođačke grupe i organizacije. 1. fizičke i pravne osobe upisane u Upisnik poljoprivrednih gospodarstava veće od 6.000 € za ulaganja u sektor voća, povrća i cvijeća i veća od 8.000 € za ostala ulaganja te proizvođačke grupe/organizacije priznate sukladno Zakonu o zajedničkoj organizaciji tržišta poljoprivrednih proizvoda i posebnim mjerama i pravilima vezanim za tržište poljoprivrednih proizvoda, 2. korisnici koji udovoljavaju uvjetima iz točke 1., a čije se sjedište nalazi te ulaganje provodi na području LAG-a 5. <i>Prihvatljivi korisnici detaljno će biti definirani LAG Natječajem.</i>
<b>Prihvatljive aktivnosti</b>	<ul style="list-style-type: none"> <li>• građenje i/ili opremanje gospodarskih objekata za provedbu prihvatljivih aktivnosti projekta te nabavu opreme (mehanizacije, vozila i sl.), uključujući sektor vinogradarstva,</li> <li>• aktivnosti podizanja novih i/ili restrukturiranje postojećih višegodišnjih nasada isključujući restrukturiranje postojećih</li> </ul>

<sup>20</sup> Napomena: Usklađenje s odredbama Pravilnika o provedbi podmjere 19.2. »Provedba operacija unutar CLLD strategije«, podmjere 19.3. »Priprema i provedba aktivnosti suradnje LAG-a« i podmjere 19.4. »Tekući troškovi i animacija« unutar mjere 19 »Potpora lokalnom razvoju u okviru inicijative LEADER (CLLD – lokalni razvoj pod vodstvom zajednice)« iz Programa ruralnog razvoja Republike Hrvatske za razdoblje 2014. – 2020. (NN 96/2017) te Ugovorom o dodjeli sredstava odabranom LAG-u br. 5761, potpisanim između LAG-a 5 i Agencije za plaćanje u poljoprivredi, ribarstvu i ruralnom razvoju, 23. veljače 2017. u Korčuli.

<sup>21</sup> Korisnici, prihvatljive aktivnosti, uvjeti prihvatljivosti i troškovi usklađeni su s Pravilnikom o provedbi mjere 4 Ulaganja u fizičku imovinu, podmjere 4.1 Potpora za ulaganja u poljoprivredna gospodarstva iz Programa ruralnog razvoja Republike Hrvatske za razdoblje 2014. – 2020. (NN 37/17); Važno je napomenuti kako je sve navedeno, izuzev intenziteta i visine potpore te kriterija odabira, podložno promjenama, ovisno o važećoj nacionalnoj regulativi za provedbu sukladnog tipa operacije u trenutku izrade i objave dokumentacije LAG Natječaja.

	<p>vinograda za proizvodnju grožđa za vino,</p> <ul style="list-style-type: none"> <li>• izgradnja i/ili opremanje novih sustava za navodnjavanje na poljoprivrednom gospodarstvu, te kupnja zemljišta i objekata radi realizacije projekta.</li> </ul> <p><i>Prihvatljive aktivnosti detaljno će biti definirane LAG Natječajem.</i></p>
<b>Uvjeti prihvatljivosti</b>	<ul style="list-style-type: none"> <li>• ulaganja se moraju odnositi na poljoprivredne proizvode iz Popisa poljoprivrednih proizvoda obuhvaćenih Dodatkom I Ugovora o EU (Prilog I, Pravilnik o provedbi Mjere 4, podmjere 4.1., NN 7/15), osim proizvoda ribarstva,</li> <li>• kod podnošenja Zahtjeva za potporu korisnik je dužan dostaviti dokument iz kojeg je vidljiva ekonomska veličina poljoprivrednog gospodarstva (isključujući zadruge, proizvođačke grupe/organizacije) iskazana u ukupnom standardnom ekonomskom rezultatu poljoprivrednog gospodarstva. Dokument izdaje Savjetodavna služba,</li> <li>• fizičke i pravne osobe moraju biti upisane u Upisnik poljoprivrednih gospodarstava sukladno Zakonu o poljoprivredi, a proizvođačke grupe/organizacije priznate sukladno Zakonu o zajedničkoj organizaciji tržišta poljoprivrednih proizvoda i posebnim mjerama i pravilima vezanim uz tržište poljoprivrednih proizvoda i dr.</li> </ul> <p>Korisnik prilikom podnošenja Zahtjeva za isplatu, mora dokazati stručnu osposobljenost za bavljenje poljoprivrednom djelatnošću sukladno sljedećim kriterijima:</p> <ol style="list-style-type: none"> <li>za obiteljsko poljoprivredno gospodarstvo i obrt: nositelj ili član obiteljskog poljoprivrednog gospodarstva, odnosno vlasnik obrta ili jedan od stalno zaposlenih u obrtu ima završen tečaj stručnog osposobljavanja/obrazovanja iz odgovarajućeg područja (formalni tečajevi koje provode učilišta ili tečajevi financirani iz Mjere 1 PRR) ili srednju školu ili fakultet iz odgovarajućeg područja ili je upisan u Upisnik poljoprivrednih gospodarstava u trajanju od najmanje 3 godine,</li> <li>za pravne osobe: najmanje jedan stalno zaposleni ima završen tečaj stručnog osposobljavanja/obrazovanja iz odgovarajućeg područja (formalni tečajevi koje provode učilišta ili tečajevi financirani iz Mjere 1 PRR) ili srednju školu ili fakultet iz odgovarajućeg područja ili je upisan u Upisnik poljoprivrednih gospodarstava u trajanju od najmanje 3 godine,</li> <li>za mlade poljoprivrednike: završen tečaj stručnog osposobljavanja/obrazovanja iz odgovarajućeg područja (formalni tečajevi koje provode učilišta ili tečajevi financirani iz Mjere 1 PRR) ili srednju školu ili fakultet iz odgovarajućeg područja ili ima radno iskustvo iz tog područja u trajanju od najmanje 3 godine.</li> </ol> <p>Kao odgovarajuće područje, ovisno o ulaganju, podrazumijeva se poljoprivreda, veterina, prerada hrane.</p> <p>Zajedničkim projektom smatraju se ulaganja provedena od strane 2 ili više korisnika u Podmjeri 4.1. te predmet ulaganja koriste svi korisnici zajedničkog projekta.</p> <p>Nakon konačne isplate, korisnik je dužan najmanje narednih pet godina baviti se poljoprivrednom proizvodnjom za koju je ostvario potporu.</p> <p>Trajanje projekta nakon izdavanja Odluke o dodjeli sredstava do podnošenja posljednjeg Zahtjeva za isplatu može trajati najduže:</p> <ol style="list-style-type: none"> <li>do 24 mjeseca za građenje i podizanje nasada,</li> <li>do 12 mjeseci za opremanje.</li> </ol> <p><i>Uvjeti prihvatljivosti detaljno će biti definirani LAG Natječajem.</i></p>
<b>Kriterij odabira</b>	<ul style="list-style-type: none"> <li>• veličina gospodarstva,</li> </ul>

	<ul style="list-style-type: none"> <li>• broj korisnika uključenih u ulaganje (prednost - zajednički projekti i projekti koje provode proizvođačke grupe i organizacije),</li> <li>• obrazovanje i iskustvo korisnika/nositelja projekta (prednost - viši stupanj obrazovanja i iskustvo u poljoprivredi),</li> <li>• ulaganja u prioritetne sektore – voćarstvo, povrćarstvo i stočarstvo (uključujući peradarstvo),</li> <li>• tip ulaganja (prioritet - složenija ulaganja),</li> <li>• ulaganjem se uvodi novi inovativni tehnološki proces,</li> <li>• ulaganje doprinosi obnovi, očuvanju i poboljšanju ekosustava,</li> <li>• ulaganje doprinosi promicanju učinkovitosti resursa te poticanje pomaka prema gospodarstvu s niskom razinom ugljika otpornom na klimatske promjene,</li> <li>• ulaganje u područjima sa prirodnim ograničenjima i ostalim posebnim ograničenjima,</li> <li>• ulaganje doprinosi stvaranju novih radnih mjesta uključujući povećanje stalne zaposlenosti.</li> </ul>
<b>Prihvatljivi troškovi</b>	<p>Općenito, prihvatljivi nematerijalni troškovi za sufinanciranje su: kupnja ili razvoj računalnih programa, kupnja prava na patente i licence, autorska prava, registracija i održavanje žigova i ostala nematerijalna ulaganja povezana s materijalnim ulaganjem, prihvatljivi opći troškovi jesu usluge arhitekata, inženjera i konzultanata, studije izvedivosti do 10% vrijednosti ukupno prihvatljivih troškova projekta.</p> <p>Općenito, prihvatljivi materijalni troškovi za sufinanciranje su: ulaganje u građenje i/ili opremanje objekata, ulaganje u opremu za berbu, sortiranje i pakiranje vlastitih poljoprivrednih proizvoda, ulaganje u kupnju nove poljoprivredne mehanizacije i opreme za vlastitu primarnu poljoprivrednu proizvodnju i gospodarskih vozila uključujući sektor vinogradarstva i dr., ulaganja u prilagodbu novouvedenim standardima sukladno članku 17. Uredbe (EU) br. 1305/2013, ulaganja radi povećanja energetske učinkovitosti sukladno propisima koji reguliraju područje energetske učinkovitosti. Prihvatljiv trošak za sufinanciranje je i stjecanje objekata, strojeva i opreme kroz financijski leasing do iznosa tržišne vrijednosti imovine.</p> <p><i>Prihvatljivi troškovi detaljno će biti definirani LAG Natječajem.</i></p>
<b>Neprihvatljivi troškovi</b>	<p>Općenito: porez na dodanu vrijednost, rabljena: poljoprivredna mehanizacija i oprema, gospodarska vozila te radni strojevi; troškovi održavanja i amortizacije, troškovi vezani uz ugovor o leasingu, kao što su marža davatelja leasinga, troškovi refinanciranja kamata, režijski troškovi i troškovi osiguranja, troškovi vlastitog rada, operativni troškovi, kupnja prava na poljoprivrednu proizvodnju, prava na plaćanje, kupovina životinja, kupovina i sadnja jednogodišnjeg bilja, troškovi nastali prije podnošenja Zahtjeva za potporu u 19.2, osim općih troškova i troškova kupnje zemljišta/objekata, ali ne prije 1. siječnja 2014. godine, plaćanje u gotovini i dr.</p> <p><i>Neprihvatljivi troškovi detaljno će biti definirani LAG Natječajem.</i></p>
<b>Visina potpore</b>	5.000 – 10.000 EUR
<b>Intenzitet potpore</b>	<p>Do 50% ukupno prihvatljivih troškova i može se uvećati za dodatnih 20% u sljedećim slučajevima, i to za:</p> <ul style="list-style-type: none"> <li>– mlade poljoprivrednike koji su unutar pet godina prije datuma podnošenja Zahtjeva za potporu postavljeni kao nositelj/odgovorna osoba poljoprivrednog gospodarstva,</li> <li>– zajedničke projekte,</li> <li>– ulaganja područja sa značajnim prirodnim ograničenjima i ostala područja s posebnim ograničenjima (članak 31. i 32.</li> </ul>

	<p>Uredbe (EU) br. 1305/2013), a sukladno posebnim propisima koji uređuju isto područje</p> <ul style="list-style-type: none"> <li>– ulaganja povezana s agro-okolišnim i klimatskim djelatnostima (članak 28. Uredbe (EU) br. 1305/2013) i ekološkom poljoprivredom (članak 29. Uredbe (EU) br. 1305/2013), a sukladno posebnim propisima koji uređuju isto područje.</li> </ul> <p>Maksimalni intenzitet kombinirane potpore ne smije prijeći 90% od ukupno prihvatljivih troškova.</p>
<b>Financijska alokacija iz 19.2</b>	106.580,23 EUR, 12,70% od planiranog iznosa za podmjeru 19.2 PRR RH 2014.-2020.
<b>Doprinosi prioritetima i Fokus područjima PRR</b>	Ovaj tip operacije uglavnom pridonosi ostvarenju Prioriteta 2. Jačanje isplativosti poljoprivrednog gospodarstva i konkurentnosti svih vrsta poljoprivrede u svim regijama te promicanje inovativnih poljoprivrednih tehnologija i održivog upravljanja šumama, s naglaskom na sljedeća fokus područja; Fokus području 2A: <i>Poboljšanje gospodarskih rezultata svih poljoprivrednih gospodarstava i olakšavanje restrukturiranja i modernizacije, osobito u cilju povećanja sudjelovanja u tržištu i tržišne usmjerenosti, kao i poljoprivredne diversifikacije</i> ; ali može također sekundarno, indirektno, doprinijeti fokus područjima: 2B, 3A, 4B, 4C, 5A, 5B, 5D i 6A.

<b>Strateški cilj 1. Razvoj konkurentne, tržišno orijentirane i održive poljoprivredne proizvodnje</b>	
<b>Prioritetna mjera 1.1. Poticanje i uvođenje profitabilnijih načina proizvodnje i podizanje produktivnosti u poljoprivredi i preradi</b>	
<b>Prioritetna operacija 1.1.2. Povećanje dodane vrijednosti poljoprivrednim proizvodima<sup>22</sup> (TO iz PRR 4.2.1)</b>	
<b>Cilj mjere</b>	<p>Pridonijeti povećanju konkurentnosti hrvatskih proizvoda s područja LAG-a5 i rastu zapošljavanja u ruralnom području LAG-a 5. Omogućiti uvođenje inovativnih praksi u prerađivačke kapacitete i investicije usmjerene na energetska učinkovitost i zaštitu okoliša.</p> <p>Uvođenje inovativnih praksi u prerađivačke kapacitete i investicije radi modernizacije postojećih prerađivačkih kapaciteta i povećanje vrijednosti proizvoda iz primarne poljoprivredne proizvodnje. Ulaganja u okviru ove mjere su usmjerena na proizvodne kapacitete u svim poljoprivrednim sektorima, uz prednost onima koji su identificirani kao prioritetni u analizi stanja i SWOT analizi (vinogradarstvo, maslinarstvo, voćarstvo, povrtlarstvo, stočarstvo).</p>
<b>Korisnici</b>	Fizičke i pravne osobe upisane u Upisnik poljoprivrednih gospodarstava koje se bave ili se namjeravaju baviti preradom poljoprivrednih proizvoda iz Dodatka 1. Ugovora o EU, a čije se sjedište nalazi te ulaganje provodi na području LAG-a 5. <i>Prihvatljivi korisnici detaljno će biti definirani LAG Natječajem.</i>
<b>Prihvatljive aktivnosti</b>	Općenito, gradnja i/ili opremanje objekata te nabava mehanizacije, vozila, strojeva i opreme. <i>Prihvatljive aktivnosti detaljno će biti definirane LAG Natječajem.</i>

<sup>22</sup> Korisnici, prihvatljive aktivnosti, uvjeti prihvatljivosti i troškovi usklađeni su s Pravilnikom o provedbi mjere 4 »Ulaganja u fizičku imovinu«, podmjere 4.2 »Potpora za ulaganja u preradu, marketing i/ili razvoj poljoprivrednih proizvoda« iz Programa ruralnog razvoja Republike Hrvatske za razdoblje 2014. – 2020. (NN 46/17); Važno je napomenuti kako je sve navedeno, izuzev intenziteta i visine potpore te kriterija odabira, podložno promjenama, ovisno o važećoj nacionalnoj regulativi za provedbu sukladnog tipa operacije u trenutku izrade i objave dokumentacije LAG Natječaja.

<b>Uvjeti prihvatljivosti</b>	<ul style="list-style-type: none"> <li>• Ulaganja se moraju odnositi na proizvode iz Dodatka 1. Ugovora o EU (Prilog I, Pravilnik o provedbi Mjere 4, podmjere 4.2., NN 7/15), osim proizvoda ribarstva,</li> <li>• Rezultat proizvodnog procesa mora biti proizvod iz Dodatka I. Ugovora o EU, osim proizvoda ribarstva</li> <li>• Korisnik mora imati podmirene odnosno regulirane financijske obveze prema državnom proračunu RH</li> <li>• Korisnik je dužan izraditi poslovni plan za sve zajedničke projekte,</li> <li>• Ako projekt zahtijeva provedbu postupka ocjene o potrebi procjene i/ili procjene utjecaja zahvata na okoliš u skladu s odredbama posebnog propisa kojim se uređuje procjena utjecaja zahvata na okoliš, ista se mora provesti prije ulaganja.</li> <li>• Proizvođačke grupe/organizacije moraju biti priznate sukladno Zakonu o zajedničkoj organizaciji tržišta poljoprivrednih proizvoda i posebnim mjerama i pravilima vezanim za tržište poljoprivrednih proizvoda, ukoliko zakonodavstvo Unije nametne nove standarde, korisnik može podnijeti Zahtjev za potporu za dostizanje tih standarda unutar najviše 12 mjeseci od dana kada su oni postali obvezni za poljoprivredno gospodarstvo (sukladno članku 17. stavku 6. Uredbe (EU) br. 1305/2013),</li> <li>• Projekti koji budu imali značajno negativan utjecaj na okoliš neće biti financirani sredstvima javne potpore osim ako su poduzete korektivne mjere propisane od strane nadležnog tijela, i dr.</li> </ul> <p><i>Uvjeti prihvatljivosti detaljno će biti definirani LAG Natječajem.</i></p>
<b>Kriteriji odabira</b>	<ul style="list-style-type: none"> <li>• broj korisnika uključenih u ulaganje (prednost imaju zajednički projekti koje iniciraju proizvođačka udruženja),</li> <li>• veličina poljoprivrednog gospodarstva,</li> <li>• ulaganja u prioritetne sektore, prema analizi stanja i SWOT analizi,</li> <li>• ulaganje osigurava primjenu inovativnih proizvodnih procesa,</li> <li>• ulaganje doprinosi stvaranju novih radnih mjesta,</li> <li>• tip ulaganja (prioritet - složenija ulaganja,</li> <li>• ulaganja doprinose borbi protiv klimatskih promjena i zaštiti okoliša.</li> </ul>
<b>Prihvatljivi troškovi</b>	<p>Prihvatljivi troškovi su: prihvatljivi opći troškovi, prihvatljivi nematerijalni troškovi i prihvatljivi materijalni troškovi.</p> <p><i>Prihvatljivi troškovi detaljno će biti definirani LAG Natječajem.</i></p>
<b>Neprihvatljivi troškovi</b>	<p>Općenito: porez na dodanu vrijednost, rabljena: poljoprivredna mehanizacija i oprema, gospodarska vozila te radni strojevi; troškovi održavanja i amortizacije, troškovi vezani uz ugovor o leasingu, kao što su marža davatelja leasinga, troškovi refinanciranja kamata, režijski troškovi i troškovi osiguranja, troškovi vlastitog rada, operativni troškovi, kupnja prava na poljoprivrednu proizvodnju, prava na plaćanje, kupovina životinja, kupovina i sadnja jednogodišnjeg bilja, troškovi nastali prije podnošenja Zahtjeva za potporu u 19.2, osim općih troškova i troškova kupnje zemljišta/objekata, ali ne prije 1. siječnja 2014. godine, plaćanje u gotovini i dr. <i>Neprihvatljivi troškovi detaljno će biti definirani LAG Natječajem.</i></p>
<b>Visina potpore</b>	10.000 – 15.000 EUR
<b>Intenzitet potpore</b>	<p>Do 50% ukupnih prihvatljivih troškova, uz dodatnih 20 postotnih bodova za ulaganja unutar Europskog inovacijskog partnerstva za poljoprivrednu produktivnost i održivost i ulaganja proizvođačkih organizacija.</p> <p>Maksimalni intenzitet kombinirane potpore ne smije prijeći 90 posto od ukupno prihvatljivih troškova.</p>



<b>Financijska alokacija iz 19.2</b>	32.900,00 EUR, 3,92% od planiranog iznosa za podmjera 19.2 PRR RH 2014.-2020.
<b>Doprinosi prioritetima i Fokus područjima PRR</b>	Ova prioritetna operacija uglavnom doprinosi ostvarenju prioriteta 3: Promicanje organizacije lanca opskrbe hranom i upravljanje rizikom u poljoprivredi; Fokus područje: 3A) <i>Poboljšanje konkurentnosti primarnih proizvođača njihovom boljom integracijom u poljoprivredno-prehrambeni lanac putem programa kvalitete, dodajući vrijednost poljoprivrednim proizvodima, putem promicanja na lokalnim tržištima i u kratkim krugovima opskrbe, skupina proizvođača i međustrukovnih organizacija, te može sekundarno, indirektno, doprinijeti Fokus područjima 5B i 6A.</i>

<b>Strateški cilj 1. Razvoj konkurentne, tržišno orijentirane i održive poljoprivredne proizvodnje</b>	
<b>Prioritetna mjera 1.1. Poticanje i uvođenje profitabilnijih načina proizvodnje i podizanje produktivnosti u poljoprivredi i preradi</b>	
<b>Prioritetna operacija 1.1.3. Potpora za sudjelovanje poljoprivrednika u sustavima kvalitete za poljoprivredne i prehrambene proizvode<sup>23</sup> (TO iz PRR 3.1.1.)</b>	
<b>Cilj mjere</b>	Potaknuti poljoprivredne proizvođače na sudjelovanje u programima kvalitete koji stvaraju dodanu vrijednost za proizvode, osobito proizvode s oznakom kvalitete. Mjerom se potiče rješavanje ključnih problema identificiranih u poljoprivrednom sektoru na području LAG-a 5, a to je otežan plasman poljoprivrednih proizvoda na tržištu zbog manjka dodane vrijednosti proizvoda i nekonkurentnost proizvodnje. Bolja informiranost, marketing i uključenost poljoprivrednih proizvođača u sustave kvalitete omogućuju bolju prepoznatljivost proizvoda s oznakom kvalitete što utiče i na spremnost potrošača za plaćanje veće cijene za takve posebne proizvode. Ulaganja u razvoj programa kvalitete za poljoprivredne i prehrambene proizvode će povećati prepoznatljivost proizvoda i stvoriti mogućnosti za poboljšan plasman na tržištu i povećanje prihoda od prodaje proizvoda s oznakom kvalitete.
<b>Korisnici</b>	Prihvatljivi korisnici su aktivni poljoprivrednici definirani člankom 28. Zakona o poljoprivredi koji će nakon podnošenja Zahtjeva za potporu prvi put biti uključeni u: EU ili nacionalni sustav kvalitete ili sustav ekološke poljoprivredne proizvodnje. <i>Prihvatljivi korisnici detaljno će biti definirani LAG Natječajem.</i>
<b>Prihvatljive aktivnosti</b>	Navedene u dijelu Prihvatljivih troškova i Uvjeta prihvatljivosti. <i>Prihvatljive aktivnosti detaljno će biti definirane LAG Natječajem.</i>
<b>Uvjeti prihvatljivosti</b>	Korisnik mora imati potpisan Ugovor/Sporazum o poslovnoj suradnji s jednim od ovlaštenih kontrolnih tijela za potvrđivanje sukladnosti sa specifikacijom proizvoda odnosno provođenje stručne kontrole u ekološkoj proizvodnji. <i>Uvjeti prihvatljivosti</i>

<sup>23</sup> Korisnici, prihvatljive aktivnosti, uvjeti prihvatljivosti i troškovi usklađeni su s Pravilnikom o provedbi Mjere 03 "Sustavi kvalitete za poljoprivredne i prehrambene proizvode", Podmjere 3.1. "Potpore za novo sudjelovanje u sustavima kvalitete" i Podmjere 3.2. "Potpora za aktivnosti informiranja i promoviranja koje provode skupine proizvođača na unutarnjem tržištu" iz Programa ruralnog razvoja Republike Hrvatske za razdoblje 2014. - 2020. (NN 111/15), te njegovih Izmjena i dopuna (NN 33/17); Važno je napomenuti kako je sve navedeno, izuzev intenziteta i visine potpore te kriterija odabira, podložno promjenama, ovisno o važećoj nacionalnoj regulativi za provedbu sukladnog tipa operacije u trenutku izrade i objave dokumentacije LAG Natječaja.

	<i>detaljno će biti definirani LAG Natječajem.</i>
<b>Kriteriji odabira</b>	Kriteriji odabira odredit će se pravilnikom i zasnivat će se na sljedećim načelima: <ul style="list-style-type: none"> <li>• sustavu kvalitete (pri čemu prednost imaju sustavi ZOI, ZOZP i ZTS),</li> <li>• veličini poljoprivrednog gospodarstva (prednost imaju gospodarstva s manjim SO),</li> <li>• financirat će se samo one aktivnosti koje prijeđu bodovni prag.</li> </ul>
<b>Prihvatljivi troškovi</b>	Troškovi ulaska u sustav kvalitete ili sustav ekološke poljoprivredne proizvodnje, godišnji troškovi sudjelovanja u sustavu kvalitete i sustavu ekološke proizvodnje te troškovi stručne kontrole i certifikacije ovlaštenog kontrolnog tijela. <i>Prihvatljivi troškovi detaljno će biti definirani LAG Natječajem.</i>
<b>Neprihvatljivi troškovi</b>	Porez na dodanu vrijednost (u daljnjem tekstu: PDV), u slučaju da je korisnik porezni obveznik upisan u registar obveznika PDV-a te ima pravo na odbitak PDV-a i drugi porezi, naknade i doprinosi; kamate; novčane kazne; plaćanje u gotovini i troškovi nastali prije podnošenja Zahtjeva za potporu. <i>Neprihvatljivi troškovi detaljno će biti definirani LAG Natječajem.</i>
<b>Visina potpore</b>	Javna potpora odobrava se na period do pet godina u maksimalnom iznosu do 15.000 eura, odnosno maksimalno do 3.000,00 EUR godišnje protuvrijednosti u kunama, a čija se razina određuje u skladu s razinom prihvatljivih troškova iz Zahtjeva za potporu.
<b>Intenzitet potpore</b>	Intenzitet javne potpore iznosi 100 % ukupno prihvatljivih troškova osim u slučaju kada iznosi 25 % od troškova tiskanja etikete ili deklaracije u okviru koje je i znak kvalitete ili ekološki znak ili oznaka da je proizvod u prelaznom periodu. Javna potpora odobrava se na period do pet godina. Javna potpora unutar ovog tipa operacija može se dodijeliti korisniku samo jednom u cijelom programskom razdoblju 2014 - 2020.
<b>Financijska alokacija iz 19.2</b>	46.608,33 EUR, 5,56% od planiranog iznosa za podmjeru 19.2 PRR RH 2014.-2020.
<b>Doprinosi prioritetima i Fokus područjima PRR</b>	Ova prioritetna operacija uglavnom doprinosi ostvarenju prioriteta 3: Promicanje organizacije lanca opskrbe hranom, uključujući preradu i plasiranje poljoprivrednih proizvoda na tržište i upravljanje rizikom u poljoprivredi, Fokus područje 3A: <i>Poboljšanje konkurentnosti primarnih proizvođača njihovom boljom integracijom u poljoprivredno- prehrambeni lanac putem sustava kvalitete, dodajući vrijednost poljoprivrednim proizvodima, putem promoviranja na lokalnim tržištima</i> , te neizravno Fokus područjima 5D i 5E.

<b>Strateški cilj 1. Razvoj konkurentne, tržišno orijentirane i održive poljoprivredne proizvodnje</b>	
<b>Prioritetna mjera 1.1. Poticanje i uvođenje profitabilnijih načina proizvodnje i podizanje produktivnosti u poljoprivredi i preradi</b>	
<b>Prioritetna operacija 1.1.4. Potpora razvoju malih poljoprivrednih gospodarstava<sup>24</sup> (TO iz PRR 6.3.1.)</b>	
<b>Cilj mjere</b>	Pomoći malim poljoprivrednim gospodarstvima u prijelazu na tržišno orijentiranu proizvodnju, dosizanju gospodarske održivosti i povećanju konkurentnosti. Prioritetna operacija obuhvaća ulaganja u poboljšanje kvalitete sirovina za poljoprivrednu proizvodnju i preradu, objekata za proizvodnju, preradu i prezentaciju, poboljšanje kvalitete zemljišta, kupnju mehanizacije i opreme.
<b>Korisnici</b>	Korisnici su mala poljoprivredna gospodarstva upisana u Upisnik poljoprivrednih gospodarstava, ekonomske veličine iskazane u ukupnom standardnom ekonomskom rezultatu poljoprivrednog gospodarstva od 2.000 eura do 7.999 eura.
<b>Prihvatljive aktivnosti</b>	Potpora se dodjeljuje obliku bespovratnih financijskih sredstava za provođenje prihvatljivih aktivnosti koje moraju biti navedene u poslovnom planu, a odnose se na: kupnju domaćih životinja, jednogodišnjeg i višegodišnjeg bilja, sjemena i sadnog materijala,; kupnju, građenje i/ili opremanje zatvorenih/zaštićenih prostora i objekata te ostalih gospodarskih objekata uključujući vanjsku i unutarnju infrastrukturu u sklopu poljoprivrednog gospodarstva u svrhu obavljanja poljoprivredne proizvodnje i/ili prerade proizvoda iz Priloga I. ovoga Pravilnika osim proizvoda ribarstva; kupnju ili zakup poljoprivrednog zemljišta; kupnju poljoprivredne mehanizacije, strojeva i opreme i dr. <i>Prihvatljive aktivnosti detaljno će biti definirane LAG Natječajem.</i>
<b>Uvjeti prihvatljivosti</b>	Potpora unutar ovog tipa operacije može se dodijeliti samo jednom u cijelom programskom razdoblju 2014-2020 po jednom korisniku. Korisnik je dužan izraditi poslovni plan za razvoj malog poljoprivrednog gospodarstva u skladu s odredbama iz nacionalne regulative. Korisnik u poslovnom planu obavezno mora definirati ciljeve, koje je dužan ostvariti u okviru najmanje jedne od aktivnosti, a koje se moraju odnositi na modernizaciju i/ili unapređenje procesa rada i poslovanja i/ili povećanje proizvodnog kapaciteta iskazanom kroz povećanje ukupnog standardnog ekonomskog rezultata. Korisnik je dužan ostati unutar poljoprivrednog gospodarstva i zadržati poljoprivredno gospodarstvo najmanje pet godina nakon konačne isplate potpore iz ovog tipa operacije. Provođenje prihvatljivih aktivnosti ne smije započeti prije podnošenja zahtjeva za potporu. <i>Uvjeti prihvatljivosti detaljno će biti definirani LAG Natječajem.</i>
<b>Kriteriji odabira</b>	<ul style="list-style-type: none"> <li>• veličina poljoprivrednog gospodarstva,</li> <li>• korisnikov radni status (prioritet imaju dugotrajno nezaposlene osobe),</li> <li>• utjecaj planiranih djelatnosti na okoliš (prednost imaju djelatnosti s pozitivnim utjecajem na okoliš),</li> <li>• održivost projekta.</li> </ul>
<b>Prihvatljivi troškovi</b>	Potpora se dodjeljuje obliku bespovratnih financijskih sredstava za provođenje prihvatljivih aktivnosti navedenih u poslovnom

<sup>24</sup> Korisnici, prihvatljive aktivnosti, uvjeti prihvatljivosti i troškovi usklađeni su s Pravilnikom o provedbi Podmjere 6.1. „Potpora za pokretanje poslovanja mladim poljoprivrednicima“, Podmjere 6.2. „Potpora ulaganju u pokretanje nepoljoprivrednih djelatnosti u ruralnim područjima“ i Podmjere 6.3. „Potpora razvoju malih poljoprivrednih gospodarstava“ u okviru mjere M06 „Razvoj poljoprivrednih gospodarstava i poslovanja“ iz Programa ruralnog razvoja Republike Hrvatske za razdoblje 2014. – 2020. (NN 42/15) te njegovim Izmjenama (NN 6/17); Važno je napomenuti kako je sve navedeno, izuzev intenziteta i visine potpore te kriterija odabira, podložno promjenama, ovisno o važećoj nacionalnoj regulativi za provedbu sukladnog tipa operacije u trenutku izrade i objave dokumentacije LAG Natječaja.

	planu, a sukladno prihvatljivim aktivnostima. <i>Prihvatljivi troškovi detaljno će biti definirani LAG Natječajem.</i>
<b>Neprihvatljivi troškovi</b>	Troškovi koji nisu u skladu s definiranim prihvatljivim aktivnostima i nisu navedeni u poslovnom planu. <i>Neprihvatljivi troškovi detaljno će biti definirani LAG Natječajem.</i>
<b>Visina potpore</b>	Iznos potpore po projektu 15.000 EUR Isplata se vrši u dvije rate u razdoblju od najviše 3 godine kako slijedi: – isplata prve rate u iznosu od 50% ukupno odobrene javne potpore nakon odluke o dodjeli potpore, – isplata druge/zadnje rate će se slijediti nakon provedenih aktivnosti prikazanih u poslovnom planu.
<b>Intenzitet potpore</b>	Do 100% ukupnih prihvatljivih troškova.
<b>Financijska alokacija iz 19.2</b>	105.000,00 EUR, 12,52 % od planiranog iznosa za podmjera 19.2 PRR RH 2014.-2020.
<b>Doprinosi prioritetima i Fokus područjima PRR</b>	Ova prioritetna operacija uglavnom doprinosi ostvarenju prioriteta 2: Jačanje isplativosti poljoprivrednog gospodarstva i konkurentnosti svih vrsta poljoprivrede u svim regijama te promicanje inovativnih poljoprivrednih tehnologija i održivog upravljanja šumama; <i>Fokus područje: 2A) Poboljšanje gospodarskih rezultata svih poljoprivrednih gospodarstava i olakšavanje restrukturiranja i modernizacije, osobito s ciljem povećanja sudjelovanja u tržištu i tržišne usmjerenosti, kao i poljoprivredne diversifikacije.</i>

<b>Strateški cilj 1. Razvoj konkurentne, tržišno orijentirane i održive poljoprivredne proizvodnje</b>	
<b>Prioritetna mjera 1.2. Razvoj lokalnih tržišta novih trgovinskih i distribucijskih kanala</b>	
<b>Prioritetna operacija 1.2.1. Kratki lanci opskrbe i lokalna tržišta<sup>25</sup> (TO iz PRR 16.4.1.)</b>	
<b>Cilj mjere</b>	Omogućiti poljoprivrednim proizvođačima lakši plasman proizvoda do krajnjih potrošača, smanjiti broj posrednika u lancu između proizvođača i potrošača, zadržati i istaknuti autentičnost i izvornost prehrambenih proizvoda, potrošačima osigurati kvalitetne proizvode. Prioritetna operacija će doprinijeti većoj konkurentnosti poljoprivrednih proizvođača, stvaranjem lokalnih tržišta i smanjenjem broja posrednika između proizvođača i potrošača te stvaranjem dodane vrijednosti poljoprivrednim proizvodima. Također, doprinijet će optimizaciji proizvodnog potencijala gospodarstava, razvojem, testiranjem i uvođenjem modernih tehnologija i postupaka u procese proizvodnje i prerade te povećanju produktivnosti.
<b>Korisnici</b>	Korisnici su ugovorene operativne skupine iz tipa operacije 16.1.1. Programa ruralnog razvoja. <i>Prihvatljivi korisnici detaljno će biti definirani LAG Natječajem</i>
<b>Prihvatljive aktivnosti</b>	Provedba projekata suradnje u razvoju kratkih lanaca opskrbe i razvoja lokalnih tržišta odnosno: tekući troškovi suradnje i promotivni troškovi. <i>Prihvatljive aktivnosti detaljno će biti definirane LAG Natječajem.</i>
<b>Uvjeti prihvatljivosti</b>	Projekt se provodi na području Republike Hrvatske. Suradnja se odnosi na horizontalnu i/ili vertikalnu suradnju među partnerima

<sup>25</sup> Korisnici, prihvatljive aktivnosti, uvjeti prihvatljivosti i troškovi usklađeni su s Pravilnikom o provedbi mjere 16 »Suradnja« iz Programa ruralnog razvoja Republike Hrvatske za razdoblje 2014. – 2020. (NN 101/2017); Važno je napomenuti kako je sve navedeno, izuzev intenziteta i visine potpore te kriterija odabira, podložno promjenama, ovisno o važećoj nacionalnoj regulativi za provedbu sukladnog tipa operacije u trenutku izrade i objave dokumentacije LAG Natječaja.

	u lancu opskrbe radi uspostave i razvoja novih/inovativnih kratkih lanaca opskrbe i lokalnih tržišta. Operativna skupina mora dostaviti poslovni plan o konkretnom projektu. Kratak lanac opskrbe ne smije sadržavati više od jednog posrednika između proizvođača i potrošača. Za lokalno tržište, mjesto proizvodnje odnosno prerade proizvoda ne smije biti udaljeno više od 50 kilometara od krajnjeg potrošača. Operativna skupina ima obvezu, prije podnošenja konačnog zahtjeva za isplatu, dostaviti rezultate svog projekta Upravljačkom tijelu koje će ih objaviti putem HMIP-a. <i>Uvjeti prihvatljivosti detaljno će biti definirani LAG Natječajem.</i>
<b>Kriteriji odabira</b>	Kriteriji odabira za prihvatljive projekte bit će propisani Pravilnikom na temelju sljedećih parametara: <ul style="list-style-type: none"> <li>• veći broj proizvođača proizvoda sa oznakom kvalitete,</li> <li>• suradnja u područjima s prirodnim i drugim posebnim ograničenjima,</li> <li>• lokacija ulaganja prema indeksu razvijenosti JLS,</li> <li>• doprinos bioekonomiji i zaštiti okoliša,</li> <li>• projekti vezani uz prioritetne sektore sukladno SWOT analizi,</li> </ul> Samo projekti koji ostvare prag prolaznost će biti financirani sredstvima javne potpore.
<b>Prihvatljivi troškovi</b>	Potpore se dodjeljuje na period od maksimalno sedam godina. <i>Prihvatljivi troškovi detaljno će biti definirani LAG Natječajem.</i>
<b>Neprihvatljivi troškovi</b>	Svi troškovi vezani uz redovne aktivnosti bilo kojeg dionika u projektu suradnje su neprihvatljivi. Tekući projekti su isključeni iz potpore. <i>Neprihvatljivi troškovi detaljno će biti definirani LAG Natječajem.</i>
<b>Visina potpore</b>	10.000 – 50.000 EUR
<b>Intenzitet potpore</b>	Do 100% ukupno prihvatljivih troškova
<b>Financijska alokacija iz 19.2</b>	32.443,06 EUR, 3,87% od planiranog iznosa za podmjeru 19.2 PRR RH 2014.-2020.
<b>Doprinosi prioritetima i Fokus područjima PRR</b>	Ova doprinosi fokus području 3A. Boljom integracijom primarnih proizvođača u poljoprivredno-prehrambeni lanac osigurat će se veća konkurentnost primarnih proizvođača na lokalnom tržištu i potrošačima osigurati proizvodi s dodanom vrijednošću. Također, doprinosi fokus području 1A, 1B i 2A.

<b>Strateški cilj 1. Razvoj konkurentne, tržišno orijentirane i održive poljoprivredne proizvodnje</b>	
<b>Prioritetna mjera 1.2. Poticanje i uvođenje profitabilnijih načina proizvodnje i podizanje produktivnosti u poljoprivredi</b>	
<b>Prioritetna operacija 1.2.2. Potpora aktivnosti informiranja i promoviranja<sup>26</sup> (TO iz PRR 3.2.1.)</b>	
<b>Svrha mjere</b>	Naglasiti dodatnu kvalitetu ili druga posebna svojstva poljoprivrednih i prehrambenih proizvoda bez zavaravanja potrošača i davanja prednosti tim proizvodima samo radi njihovog podrijetla ako nisu obuhvaćen sustavom kvalitete. Istaknuti dodatnu kvalitetu ili druga posebna svojstva poljoprivrednih i prehrambenih proizvoda s ciljem osiguranja tržišne prednosti tih proizvoda. Prioritetna operacija uključuje informativne i promotivne aktivnosti za tržište EU koje provode skupine proizvođača za poljoprivredne ili prehrambene proizvode obuhvaćene sustavima kvalitete u skladu sa zakonodavstvom EUa i sustavima ekološke proizvodnje u skladu s EU i nacionalnim zakonodavstvom
<b>Korisnici</b>	Skupina proizvođača koji sudjeluju u sustavima kvalitete i udruga ekoloških poljoprivrednih proizvođača. <i>Prihvatljivi korisnici detaljno će biti definirani LAG Natječajem</i>
<b>Prihvatljive aktivnosti</b>	Aktivnosti navedene u Planovima informiranja i promoviranja koje nisu započete do dana podnošenja Zahtjeva za potporu. Aktivnosti koje su u skladu s odlukom skupštine ili drugog mjerodavnog tijela skupine, a koje su predviđene Planom informiranja i promoviranja poljoprivrednih ili prehrambenih proizvoda. <i>Prihvatljive aktivnosti detaljno će biti definirane LAG Natječajem.</i>
<b>Uvjeti prihvatljivosti</b>	Korisnici moraju biti organizirani i djelovati kao skupina proizvođača, kako su definirani člankom 3., stavkom 2. Uredbe (EU) br. 1151/2012 čiji članovi sudjeluju u sustavima kvalitete u skladu s EU ili nacionalnim zakonodavstvom, te kao udruga ekoloških poljoprivrednih proizvođača čiji su članovi proizvođači uključeni u ekološku proizvodnju sukladno članku 78. Zakona o poljoprivredi. Potrebno je sudjelovanje najmanje jednog novog člana u sustavima kvalitete ili u udruzi ekoloških poljoprivrednih proizvođača do dana podnošenja Zahtjeva za isplatu. Korisnici uz Zahtjev za potporu podnose Plan informiranja i promoviranja s vizijom oglašavanja i informiranja za razdoblje do pet godina i isti će biti ocijenjen. Aktivnosti koje se provode ne smiju biti upućene na promociju pojedinačnih trgovačkih robnih marki. Informacije i promidžbeni materijal moraju biti u skladu s relevantnim EU i nacionalnim zakonodavstvom koje se primjenjuje u državama članicama u kojima se informiranje i promotivne aktivnosti provode, a ako to nije slučaj isti se neće smatrati opravdanim troškovima. Provođenje aktivnosti predviđenih u Planu informiranja i promoviranja ne smije se započeti prije podnošenja Zahtjeva za potporu; i dr. <i>Uvjeti prihvatljivosti detaljno će biti definirani LAG Natječajem.</i>
<b>Kriteriji prihvatljivosti</b>	Kriteriji za odabir prihvatljivih operacija bit će propisani Pravilnikom na temelju sljedećih načela: <ul style="list-style-type: none"> <li>• broj proizvođača koji su uključeni (veći broj proizvođača prioritet),</li> <li>• izlazni proizvod (proizvodi sustava kvalitete obuhvaćeni Dodatkom I. Ugovora o EU prioritet),</li> <li>• vrsta sustava kvalitete (ZOI, ZOZP i TSP sustavi kvalitete imaju prednost),</li> </ul>

<sup>26</sup> Korisnici, prihvatljive aktivnosti, uvjeti prihvatljivosti i troškovi usklađeni su s Pravilnikom o provedbi Mjere 03 "Sustavi kvalitete za poljoprivredne i prehrambene proizvode", Podmjere 3.1. "Potpore za novo sudjelovanje u sustavima kvalitete" i Podmjere 3.2. "Potpora za aktivnosti informiranja i promoviranja koje provode skupine proizvođača na unutarnjem tržištu" iz Programa ruralnog razvoja Republike Hrvatske za razdoblje 2014. - 2020. (NN 111/15), te njegovih Izmjena i dopuna (NN 33/17); Važno je napomenuti kako je sve navedeno, izuzev intenziteta i visine potpore te kriterija odabira, podložno promjenama, ovisno o važećoj nacionalnoj regulativi za provedbu sukladnog tipa operacije u trenutku izrade i objave dokumentacije LAG Natječaja.

	<ul style="list-style-type: none"> <li>broj operacija već podržanih ovim tipom operacije (korisnici s manjim brojem već podržanih operacija imaju prioritet). Samo operacije koje prelaze minimalni bodovni prag bit će financirane.</li> </ul>
<b>Prihvatljivi troškovi</b>	Prihvatljivi troškovi su: troškovi organizacija sajmova, izložbi, manifestacija i drugih namjenskih promotivnih događanja gdje će se promovirati proizvodi iz sustava kvalitete i ekološki poljoprivredni proizvodi; troškovi sudjelovanja na sajmovima, izložbama, manifestacijama i drugim namjenskim promotivnim događanjima gdje će se promovirati proizvodi iz sustava kvalitete i ekološki poljoprivredni proizvodi; troškovi organizacije radionica, seminara i konferencija; troškovi sudjelovanja na radionicama, seminarima i konferencijama; troškovi izrade promotivnih materijala koji mogu biti u obliku različitih medija i multimedijalnih proizvoda i dr. <i>Prihvatljivi troškovi detaljno će biti definirani LAG Natječajem.</i>
<b>Neprihvatljivi troškovi</b>	Porez na dodanu vrijednost (u daljnjem tekstu: PDV), u slučaju da je korisnik porezni obveznik upisan u registar obveznika PDV-a te ima pravo na odbitak PDV-a i drugi porezi, naknade i doprinosi; kamate; novčane kazne; plaćanje u gotovini i troškovi nastali prije podnošenja Zahtjeva za potporu. <i>Neprihvatljivi troškovi detaljno će biti definirani LAG Natječajem.</i>
<b>Visina potpore</b>	1.000 – 5.000 EUR
<b>Intenzitet potpore</b>	Do 70% opravdanih troškova
<b>Financijska alokacija iz 19.2</b>	16 450,00 EUR, 1,96 % od planiranog iznosa za podmjeru 19.2 PRR RH 2014.-2020.
<b>Doprinosi prioritetima i Fokus područjima PRR</b>	Ova prioritetna operacija uglavnom doprinosi ostvarenju Prioriteta 3: Promicanje organizacije lanca opskrbe hranom, uključujući preradu i plasiranje poljoprivrednih proizvoda na tržište i upravljanje rizikom u poljoprivredi, Fokus područje 3A: <i>Poboljšanje konkurentnosti primarnih proizvođača njihovom boljom integracijom u poljoprivredno- prehrambeni lanac putem sustava kvalitete, dodajući vrijednost poljoprivrednim proizvodima, putem promoviranja na lokalnim tržištima</i> , te neizravno Prioritetu 5: <i>Promicanje učinkovitosti resursa i pomaka prema klimatski elastičnom gospodarstvu s niskom razinom ugljika u poljoprivrednom, prehrambenom i šumarskom sektoru</i> , s naglaskom na sljedeća područja Fokus područjima 5D i 5E.

## OPIS PRIORITETNIH OPERACIJA ZA 2. CILJ: JAČANJE NEPOLJOPRIVREDNIH DJELATNOSTI

<b>Strateški cilj 2. Jačanje nepoljoprivrednih djelatnosti</b>	
<b>Prioritetna mjera 2.1. Razvoj nepoljoprivrednih djelatnosti</b>	
<b>Prioritetna operacija 2.1.1. Potpora ulaganja u pokretanje nepoljoprivrednih djelatnosti u ruralnom području<sup>27</sup> (TO iz PRR 6.2.1.)</b>	
<b>Cilj mjere</b>	Cilj ove mjere je stvoriti alternativu za zapošljavanje na gospodarstvu u nepoljoprivrednim djelatnostima i uslugama za nedovoljno iskorištenu radnu snagu. Sadašnja razina poljoprivredne proizvodnje ne omogućuje održavanje postojeće zaposlenosti ili stvaranje novih radnih mjesta kako bi se održalo ruralno stanovništvo i poticao održivi razvoj ruralnih područja, budući da sve veći broj obiteljskih gospodarstava više ne mogu ekonomski održivo poslovati samo od primarne poljoprivredne proizvodnje bez dodatnog prihoda na gospodarstvu,
<b>Korisnici</b>	Poljoprivredna gospodarstva upisana u Upisnik poljoprivrednika u rangu mikro i malih poslovnih subjekata, fizičke osobe u svojstvu nositelja ili člana obiteljskog poljoprivrednog gospodarstva koji pokreću novu nepoljoprivrednu djelatnost u ruralnim područjima. <i>Prihvatljivi korisnici detaljno će biti definirani LAG Natječajem.</i>
<b>Prihvatljive aktivnosti</b>	<p>Nove nepoljoprivredne djelatnosti u ruralnom području smatraju se:</p> <ul style="list-style-type: none"> <li>• turizam u ruralnom području (građenje i/ili opremanje objekata i/ ili turističke infrastrukture za pružanje turističkih i/ili ugostiteljskih usluga sukladno propisima iz područja turizma i ugostiteljstva),</li> <li>• tradicijske, umjetničke obrte, izradu suvenira (građenje i/ili opremanje objekata u kojima se obavlja djelatnost tradicijskih obrta, uključujući objekte u kojima se obavlja pakiranje i trženje proizvoda tradicijskih obrta),</li> <li>• pružanje usluga u ruralnim područjima, poljoprivredi i šumarstvu (građenje i/ili opremanje objekata za pružanje usluga u ruralnim područjima),</li> <li>• preradu, marketing i izravnu prodaju lokalnih proizvoda (građenje i/ili opremanje objekata za preradu, skladištenje, pakiranje i/ili izravnu prodaju lokalnih proizvoda).</li> </ul> <p>Što se tiče ulaganja u preradu / marketing i izravnu prodaju, proizvodi navedeni u Dodatku I. i oni koji nisu navedeni u Dodatku I su prihvatljivi kao ulaz za preradu / marketing ako je produkt prerade/predmet trženja proizvod koji nije obuhvaćen Prilogom I. Ugovora o funkcioniranju Europske unije. Potpora za ulaganje u pružanje usluga u poljoprivredi će se dodijeliti kako bi se pružale usluge trećim stranama. <i>Prihvatljive aktivnosti detaljno će biti definirane LAG Natječajem.</i></p>
<b>Uvjeti prihvatljivosti</b>	Pokretanje nepoljoprivredne djelatnosti se odvija na području jedinice lokalne samouprave u kojoj je sjedište poljoprivrednog

<sup>27</sup> Korisnici, prihvatljive aktivnosti, uvjeti prihvatljivosti i troškovi usklađeni su s Pravilnikom o provedbi Podmjere 6.1. „Potpora za pokretanje poslovanja mladim poljoprivrednicima“, Podmjere 6.2. „Potpora ulaganju u pokretanje nepoljoprivrednih djelatnosti u ruralnim područjima“ i Podmjere 6.3. „Potpora razvoju malih poljoprivrednih gospodarstava“ u okviru mjere M06 „Razvoj poljoprivrednih gospodarstava i poslovanja“ iz Programa ruralnog razvoja Republike Hrvatske za razdoblje 2014. – 2020. (NN 42/15) te njegovim Izmjenama (NN 6/17); Važno je napomenuti kako je sve navedeno, izuzev intenziteta i visine potpore te kriterija odabira, podložno promjenama, ovisno o važećoj nacionalnoj regulativi za provedbu sukladnog tipa operacije u trenutku izrade i objave dokumentacije LAG Natječaja.



	gospodarstva u naselju s najviše 5 000 stanovnika; ukoliko je korisnik fizička osoba u svojstvu nositelja ili člana OPG-a prebivalište korisnika mora biti ili u naselju gdje se ulaganje provodi ili u sjedištu OPG-a; korisnik mora biti registriran u skladu s nacionalnim zakonodavstvom za aktivnosti koje se odnose na prihvatljivo ulaganja najkasnije na kraju ulaganja; PG pripada ekonomskoj veličini iskazanoj u ukupnom standardnom ekonomskom rezultatu poljoprivrednog gospodarstva od najmanje 1.000 EUR; korisnik mora podnijeti poslovni plan kojeg treba u potpunosti provesti u razdoblju manje od tri godine; prihvatljive aktivnosti su u skladu s važećim strateškim ili planskim dokumentima; pružatelji usluga trebali bi uspostaviti knjigovodstvo ili odgovarajuću evidenciju sukladno nacionalnim propisima najkasnije na kraju ulaganja kako bi dokazali pružanje usluga trećim stranama; i dr. Na jednom poljoprivrednom gospodarstvu ista nepoljoprivredna djelatnost ne može se pokrenuti dva ili više puta u cijelom programskom razdoblju 2014. – 2020. <i>Uvjeti prihvatljivosti detaljno će biti definirani LAG Natječajem.</i>
<b>Kriteriji prihvatljivosti</b>	Kriteriji odabira temeljit će se na sljedećim principima: <ul style="list-style-type: none"> <li>• obrazovanje i profesionalno iskustvo (prednost se daje obrazovanju i stručnim vještinama vezanim uz nepoljoprivrednu djelatnost za koju se prijavljuje),</li> <li>• mjesto ulaganja sukladno indeksu razvijenosti (prednost imaju poljoprivredna gospodarstva na područjima s nižim indeksom razvijenosti),</li> <li>• korisnikov radni status (prioritet imaju dugotrajno nezaposlene osobe),</li> <li>• broj novih/sačuvanih poslova uključujući i povećanje zaposlenja na puno radno vrijeme,</li> <li>• utjecaj planiranih djelatnosti na okoliš (prednost imaju djelatnosti s pozitivnim utjecajem na okoliš).</li> </ul> Samo operacije koje prelaze minimalni bodovni prag biti će financirane.
<b>Prihvatljivi troškovi</b>	Troškovi izrade poslovnog plana za pokretanje nepoljoprivredne djelatnosti u ruralnom području; gradnja i rekonstrukcija objekata u turizmu; opći troškovi do 10% ukupno prihvatljivih troškova projekta; troškovi pripreme i održavanja promotivnih i marketinških aktivnosti. <i>Prihvatljivi troškovi detaljno će biti definirani LAG Natječajem.</i>
<b>Neprihvatljivi troškovi</b>	<i>Neprihvatljivi troškovi detaljno će biti definirani LAG Natječajem.</i>
<b>Visina potpore</b>	Visina potpore po korisniku iznosi 50.000 eura u kunskoj protuvrijednosti. Isplata se vrši u dvije rate u razdoblju od najviše 3 godine kako slijedi: – isplata prve rate u iznosu od 50% ukupno odobrene javne potpore nakon odluke o dodjeli potpore, – isplata druge/zadnje rate će se slijediti nakon provedenih aktivnosti prikazanih u poslovnom planu
<b>Intenzitet potpore</b>	Potpore se isplaćuje u dvije rate tijekom najviše tri godine. Isplata zadnje rate je uvjetovana provedbom poslovnog plana u određenom vremenskom razdoblju.
<b>Financijska alokacija iz 19.2</b>	100.000,00 EUR, 11,92% od planiranog iznosa za podmjeru 19.2 PRR RH 2014.-2020.
<b>Doprinosi prioritetima i Fokus područjima PRR</b>	Ova prioritetna operacija doprinosi ostvarenju Prioriteta 2: <i>Jačanje isplativosti poljoprivrednog gospodarstva i konkurentnosti svih vrsta poljoprivrede u svim regijama te promicanje inovativnih poljoprivrednih tehnologija i održivog upravljanja šumama</i> , snaglaskom na sljedeća područja: Fokus 2A

<b>Strateški cilj 2. Jačanje nepoljoprivrednih djelatnosti</b>	
<b>Prioritetna mjera 2.1. Razvoj nepoljoprivrednih djelatnosti</b>	
<b>Prioritetna operacija 2.1.2. Ulaganja u razvoj nepoljoprivrednih djelatnosti u ruralnim područjima<sup>28</sup> (TO iz PRR 6.4.1.)</b>	
<b>Cilj mjere</b>	Razvoj nepoljoprivrednih djelatnosti koje doprinose unapređenju gospodarske aktivnosti u ruralnim područjima, održavanju i stvaranju novih radnih mjesta i povećanje prihoda gospodarskih subjekata. Također cilj je poticati i podupirati gospodarske aktivnosti koja će zadržati i privući ljude da žive i rade u ruralnim područjima. Ova prioritetna operacija obuhvaća ulaganja u: <ul style="list-style-type: none"> <li>• ruralni turizam (utvrđene vrste ugostiteljskih i turističkih ponuda),</li> <li>• prerada, marketing i izravna prodaja lokalnih proizvoda,</li> <li>• tradicijski, umjetnički obrti, izrada suvenira,</li> <li>• pružanje usluga u ruralnom području.</li> </ul>
<b>Korisnici</b>	Korisnici su poljoprivrednici upisani u Upisnik poljoprivrednika te fizičke osobe koje su nositelji ili članovi obiteljskog poljoprivrednog gospodarstva koji pokreću ili razvijaju nepoljoprivredne djelatnosti. <i>Prihvatljivi korisnici detaljno će biti definirani LAG Natječajem.</i>
<b>Prihvatljive aktivnosti</b>	Turizam u ruralnom području (građenje i/ili opremanje građevina i/ili turističke infrastrukture za pružanje turističkih i/ili ugostiteljskih usluga); Tradicijski obrt, umjetnički obrti uključujući i obrte za izradu suvenira i rukotvorina (građenje i/ili opremanje građevina u kojima se obavlja proizvodnja i/ili trženje); Pružanje usluga u ruralnim područjima, poljoprivredi i šumarstvu (građenje i/ili opremanje građevina za pružanje usluga u ruralnim područjima) i Prerada, marketing i izravna prodaja proizvoda koji nisu obuhvaćeni Dodatkom I Ugovora o funkcioniranju EU (građenje i/ili opremanje građevina za preradu, skladištenje, pakiranje i/ili izravnu prodaju proizvoda koji nisu obuhvaćeni Dodatkom I Ugovora o funkcioniranju EU. <i>Prihvatljive aktivnosti detaljno će biti definirane LAG Natječajem.</i>
<b>Uvjeti prihvatljivosti</b>	Korisnik mora biti upisan u Upisnik poljoprivrednika najmanje jednu godinu prije podnošenja Zahtjeva za potporu. Korisnik, u trenutku podnošenja Zahtjeva za potporu, mora pripadati ekonomskoj veličini poljoprivrednog gospodarstva od najmanje 2.000 eura. Ulaganje u okviru ovog tipa operacije provodi se u naseljima s najviše 5.000 stanovnika na području jedinice lokalne samouprave u kojoj se nalazi sjedište korisnika. Korisnik mora izraditi poslovni plan. Prihvatljiva ulaganja moraju biti u skladu s važećim strateškim i planskim dokumentima jedinice lokalne samouprave u kojoj se provodi ulaganje. Proizvod prerade/predmet trženja mora biti proizvod koji nije obuhvaćen Dodatkom I. Ugovora o funkcioniranju EU. Korisnici u teškoćama u smislu Smjernice o državnim potporama za sanaciju i restrukturiranje nefinancijskih poduzetnika u teškoćama (SL C 249, 31. 7. 2014.) nisu prihvatljivi kao korisnici; i dr. <i>Uvjeti prihvatljivosti detaljno će biti definirani LAG Natječajem.</i>
<b>Kriteriji odabira</b>	<ul style="list-style-type: none"> <li>• stručna sprema i radno iskustvo nositelja poljoprivrednog gospodarstva ili člana obiteljskog poljoprivrednog gospodarstva,</li> </ul>

<sup>28</sup> Korisnici, prihvatljive aktivnosti, uvjeti prihvatljivosti i troškovi usklađeni su s Pravilniku o provedbi Podmjere 6.4. "Ulaganja u stvaranje i razvoj nepoljoprivrednih djelatnosti" unutar Mjere M06 "Razvoj poljoprivrednih gospodarstava i poslovanja" iz Programa ruralnog razvoja Republike Hrvatske za razdoblje 2014. – 2020. (NN br. 120/15); Važno je napomenuti kako je sve navedeno, izuzev intenziteta i visine potpore te kriterija odabira, podložno promjenama, ovisno o važećoj nacionalnoj regulativi za provedbu sukladnog tipa operacije u trenutku izrade i objave dokumentacije LAG Natječaja.

	<ul style="list-style-type: none"> <li>• ulaganje doprinosi očuvanju/stvaranju novih radnih mjesta,</li> <li>• status zaposlenja nositelja poljoprivrednog gospodarstva ili člana obiteljskog poljoprivrednog gospodarstva,</li> <li>• ulaganja iz poslovnog plana imaju pozitivan utjecaj na okoliš,</li> <li>• razvoj nepoljoprivredne djelatnosti kao dodane vrijednosti postojećem poljoprivrednom gospodarstvu,</li> <li>• projektna ideja se zasniva na ulaganje u tradicijsku baštinu specifičnu za područje LAG-a,</li> <li>• održivost projekta.</li> </ul>
<b>Prihvatljivi troškovi</b>	Građenje građevina; nabava novih strojeva i opreme, uključujući računalni softver; registracija i održavanje žigova; opći troškovi i ulaganje u kupnju zemljišta i objekata radi realizacije projekta, do 10 % vrijednosti ukupno prihvatljivih ulaganja (bez općih troškova) uz mogućnost kupnje prije podnošenja Zahtjeva za potporu. <i>Prihvatljivi troškovi detaljno će biti definirani LAG Natječajem.</i>
<b>Neprihvatljivi troškovi</b>	Porez na dodanu vrijednost (u daljnjem tekstu: PDV), u slučaju da je korisnik porezni obveznik upisan u registar obveznika PDV-a te ima pravo na odbitak PDV-a; drugi porezi, prirezi, naknade, doprinosi i druga davanja; kamate; rabljeni strojevi i oprema; kupnja vozila; održavanje građevine i oprema za održavanje građevine; troškovi vezani uz ugovor o leasingu, kao što su marža davatelja leasinga, troškovi refinanciranja kamata, režijski i operativni troškovi, troškovi osiguranja, troškovi održavanja i amortizacije, troškovi zakupa kao što je marža zakupodavca; novčane kazne, financijske kazne i troškovi parničnog postupka; troškovi nastali prije podnošenja Zahtjeva za potporu, osim općih troškova, ali ne prije 1. siječnja 2014. godine; opći troškovi vezani uz ulaganje koje je bilo predmet Zahtjeva za potporu ako ulaganje nije odobreno; nepredviđeni radovi u građenju i ostali nepredviđeni troškovi i troškovi plaćanja u gotovini. <i>Neprihvatljivi troškovi detaljno će biti definirani LAG Natječajem.</i>
<b>Visina potpore</b>	3.500 - 15.000 EUR. Isplata potpore može biti jednokratna ili najviše u dvije rate.
<b>Intenzitet potpore</b>	Intenzitet potpore: do 100% prihvatljivih troškova
<b>Financijska alokacija iz 19.2</b>	159.930,55 EUR, 19,06% od planiranog iznosa za podmjernu 19.2 PRR RH 2014.-2020.
<b>Doprinosi prioritetima i Fokus područjima PRR</b>	Ovaj tip operacije je uglavnom pridonosi ostvarenju Prioriteta 6: Promicanje društvene uključenosti, smanjenje siromaštva te gospodarskog razvoja u ruralnim područjima, s naglaskom na Fokus područje 6A) <i>Olakšavanje diversifikacije, stvaranja i razvoja malih poduzeća i otvaranje radnih mjesta.</i>

<b>Strateški cilj 2. Jačanje nepoljoprivrednih djelatnost</b>	
<b>Prioritetna mjera 2.1. Razvoj nepoljoprivrednih djelatnosti</b>	
<b>Prioritetna operacija 2.1.3. Uspostava i uređenje poučnih staza, vidikovaca i ostale manje infrastrukture<sup>29</sup> (TO iz PRR 8.5.2.)</b>	
<b>Cilj mjere</b>	Osigurati veće održivo korištenje korištenju rekreacijskih, turističkih, edukacijskih i zdravstvenih funkcija šuma i doprinijeti razvoju selektivnih oblika turizma kao osnove za povećanje nepoljoprivrednih djelatnosti na ruralnom području LAG-a. Ova prioritetna operacija obuhvaća operacije (npr. izgradnja poučnih staza, malih rekreacijskih objekata, postavljanje signalizacije, informativnih ploča, skloništa, vidikovaca itd.) koje omogućuju da rekreacijske, turističke i zdravstvene koristi šuma budu dostupnijim ruralnom i ostalom stanovništvu, što će doprinijeti i povećanju njihove okolišne vrijednosti.
<b>Korisnici</b>	Šumoposjednici; udruge šumoposjednika/šumovlasnika; trgovačka društva i druge pravne osobe koje sukladno važećem Zakonu o šumama gospodare šumama i šumskim zemljištima u vlasništvu Republike Hrvatske; udruge civilnog društva i druge pravne osobe registrirane za djelatnosti zaštite prirode. <i>Prihvatljivi korisnici detaljno će biti definirani LAG Natječajem.</i>
<b>Prihvatljive aktivnosti</b>	U okviru ovog tipa operacije prihvatljiva za potporu su ulaganja u radove, opremu, usluge i materijale potrebne za: uspostavu, uređenje i održavanje staza, odmorišta, vidikovaca, stuba, ljestvi, nadstrešnica, edukacijskih i informativnih ploča i smjerokaza u šumi i na šumskom zemljištu i izradu, dizajn i održavanje edukacijskih, informacijskih i signalnih ploča. <i>Prihvatljive aktivnosti detaljno će biti definirane LAG Natječajem.</i>
<b>Uvjeti prihvatljivosti</b>	Prilikom podnošenja zahtjeva za potporu za ulaganja u okviru ovog tipa operacije korisnik je dužan priložiti idejni plan ulaganja. Ukoliko se radi o ulaganju za koje je sukladno posebnim propisima potrebna procjena utjecaja zahvata na okoliš, korisnik je obavezan prije podnošenja zahtjeva za potporu provesti postupak procjene utjecaja zahvata na okoliš i/ili postupak ocjene o potrebi procjene utjecaja zahvata na okoliš u skladu s važećim propisima iz područja zaštite okoliša i prirode. Kod ulaganja na zemljištima u vlasništvu Republike Hrvatske u okviru ovog tipa operacije korisnici moraju ishoditi prethodnu pismenu suglasnost pravnih i fizičkih osoba koje upravljaju zemljištem na kojem je planirano ulaganje. Kod ulaganja na zemljištima šumoposjednika u okviru ovog tipa operacije korisnici moraju ishoditi prethodnu pismenu suglasnost vlasnika zemljišta na kojem je planirano ulaganje. <i>Uvjeti prihvatljivosti detaljno će biti definirani LAG Natječajem.</i>
<b>Kriteriji odabira</b>	<ul style="list-style-type: none"> <li>• cilj ulaganja, tip korisnika, tip ulaganja,</li> <li>• okolišna vrijednost šumskog područja na kojem se planira operacija (npr. Natura 2000, ekološka mreža itd.),</li> <li>• prioritet se daje operacijama koji uključuju informacije o okolišu i elemente podizanja svijesti (npr. informativne ploče, tematske poučne staze itd.),</li> <li>• održivost projekta.</li> </ul>

<sup>29</sup> Korisnici, prihvatljive aktivnosti, uvjeti prihvatljivosti i troškovi usklađeni su s Pravilnikom o provedbi mjere M08 „Ulaganja u razvoj šumskih područja i poboljšanje održivosti šuma“, podmjere 8.5. „Potpora za ulaganja u poboljšanje otpornosti i okolišne vrijednosti šumskih ekosustava“ iz Programa ruralnog razvoja Republike Hrvatske za razdoblje 2014. – 2020. (NN 45/2016).; Važno je napomenuti kako je sve navedeno, izuzev intenziteta i visine potpore te kriterija odabira, podložno promjenama, ovisno o važećoj nacionalnoj regulativi za provedbu sukladnog tipa operacije u trenutku izrade i objave dokumentacije LAG Natječaja.

<b>Prihvatljivi troškovi</b>	Prihvatljivi troškovi moraju biti izravno povezani s navedenim prihvatljivim aktivnostima. Prihvatljivi opći troškovi su usluge konzultanata, ovlaštenih osoba, inženjera i drugi opći troškovi potrebni za pripremu i provedbu projekta uključujući idejni plan ulaganja te ostalu projektno-tehničku dokumentaciju potrebnu za pripremu i provedbu projekta kao što su studija utjecaja na okoliš i prirodu (odgovarajuća procjena vezana za ulaganja na području ekološke mreže Natura 2000), u maksimalnom iznosu od 10% ukupnih prihvatljivih troškova. Opći troškovi u okviru ovog tipa operacije prihvatljivi su u iznosu do 10% vrijednosti ukupno prihvatljivih troškova (bez općih troškova) od kojih su: troškovi pripreme dokumentacije prihvatljivi u iznosu do 10.000 eura u kunskoj protuvrijednosti; troškovi pripreme idejnog plana ulaganja prihvatljivi u iznosu do 10.000 eura u kunskoj protuvrijednosti i troškovi pripreme projektno-tehničke dokumentacije, geodetskih podloga, elaborata, trošak nadzora i troškovi pripreme studije utjecaja na okoliš i prirodu prihvatljivi u iznosu koji čini razliku zbroja troškova navedenih u točkama 1. i 2. i gornje granice od 10% od ukupno prihvatljivih iznosa ulaganja (bez općih troškova). <i>Prihvatljivi troškovi detaljno će biti definirani LAG Natječajem.</i>
<b>Neprihvatljivi troškovi</b>	Porez na dodanu vrijednost (u daljnjem tekstu: PDV) u slučaju da je korisnik porezni obveznik upisan u registar obveznika PDV-a te ima pravo na odbitak PDV-a; drugi porezi, naknade, doprinosi; kamate; nepredviđeni troškovi; plaćanje u gotovini i troškovi nastali prije podnošenja zahtjeva za potporu, osim općih troškova, ali ne prije 1. siječnja 2014. godine. <i>Neprihvatljivi troškovi detaljno će biti definirani LAG Natječajem.</i>
<b>Visina potpore</b>	Od 5.000 EUR
<b>Intenzitet potpore</b>	100% ukupno prihvatljivih troškova
<b>Financijska alokacija iz 19.2</b>	31.986,11 EUR, 3,81% od planiranog iznosa za podmjernu 19.2 PRR RH 2014.-2020.
<b>Doprinosi prioritetima i Fokus područjima PRR</b>	Ovaj tip operacije uglavnom doprinosi ostvarenju prioriteta 4: Obnova, očuvanje i poboljšanje ekosustava povezanih s poljoprivredom i šumarstvom, s naglaskom na sljedeća područja; Fokus područje 4A) <i>Obnova, očuvanje i povećanje bioraznolikosti, uključujući područja mreže Natura 2000 i područja s prirodnim ograničenjima ili ostalim posebnim ograničenjima i poljoprivredu velike prirodne vrijednosti, kao i stanje europskih krajobrazu.</i>

<b>Strateški cilj 2. Jačanje nepoljoprivrednih djelatnosti</b>	
<b>Prioritetna mjera 2.2. Korištenje obnovljivih izvora energije</b>	
<b>Prioritetna operacija 2.2.1. Korištenje primjene obnovljivih izvora energije<sup>30</sup>(TO iz PRR 4.1.3.)</b>	
<b>Cilj mjere</b>	Omogućiti postizanje povećanje neovisnost poljoprivrednih proizvođača o energentima i doprinijeti jačanju nepoljoprivrednih djelatnosti. Izgradnja objekata za proizvodnju energije iz obnovljivih izvora (sunce) za vlastitu upotrebu doprinosi povećanju učinkovitog korištenja energije te pomaže opskrbu i uporabu energije iz nusprodukata obnovljivih izvora.
<b>Korisnici</b>	Fizičke i pravne osobe upisane u Upisnik poljoprivrednih gospodarstava koje se bave ili se namjeravaju baviti preradom poljoprivrednih proizvoda iz Dodatka 1. Ugovora o EU, a čije se sjedište nalazi te ulaganje provodi na području LAG-a 5. <i>Prihvatljivi korisnici detaljno će biti definirani LAG Natječajem.</i>
<b>Prihvatljive aktivnosti</b>	Građenje i/ili opremanje objekata za: proizvodnju energije iz obnovljivih izvora za potrebe vlastitih proizvodnih pogona korisnika s pripadajućom opremom i infrastrukturom; za prijem, obradu i skladištenje sirovina za proizvodnju energije iz obnovljivih izvora s pripadajućom opremom i infrastrukturom; za obradu, preradu, skladištenje, transport i primjenu izlaznih supstrata za organsku gnojidbu na poljoprivrednim površinama s pripadajućom opremom i infrastrukturom. <i>Prihvatljive aktivnosti detaljno će biti definirane LAG Natječajem.</i>
<b>Uvjeti prihvatljivosti</b>	Postrojenje za proizvodnju električne i/ili toplinske energije priključuje se na infrastrukturu poljoprivrednog gospodarstva iza obračunskog mjernog mjesta poljoprivrednog gospodarstva kao korisnika elektroenergetske mreže, te se proizvedena električna i/ili toplinska energija koristi za podmirenje vlastitih potreba gospodarstva za električnom i/ili toplinskom energijom. Viškove električne energije korisnik može predavati u elektroenergetsku mrežu, bez naknade, te istu iskorištavati sukladno potrebama u razdobljima kada ne proizvodi dovoljno energije. Prije izgradnje postrojenja korisnik je u obvezi osigurati odgovarajuće uvjete korištenja priključenja, odnosno budućeg korištenja mreže. Za proizvodnju električne i/ili toplinske energije iz biomase prihvatljivo je korištenje silažnog kukuruza, žitarica, usjeva bogatih škrobom i šećerom dobivenih iz poljoprivredne proizvodnje najviše do 20% od ukupno potrebne količine za biomasom na poljoprivrednom gospodarstvu na godišnjoj razini. Ograničenje se ne odnosi na korištenje žetvenih ostataka i nusproizvoda. <i>Uvjeti prihvatljivosti detaljno će biti definirani LAG Natječajem.</i>
<b>Kriteriji odabira</b>	<ul style="list-style-type: none"> <li>• veličina fizičke ili pravne osobe, prijavitelja projekta,</li> <li>• vrsta obnovljivih izvora energije iz nusproizvoda proizvodnog procesa,</li> <li>• udio obnovljivih izvora energije u ukupnoj potrošnji energije,</li> <li>• postavljanje obnovljivih izvora energije na proizvodni objekt,</li> <li>• zatvorena financijska konstrukcija.</li> </ul>
<b>Prihvatljivi troškovi</b>	Prihvatljivi troškovi su: prihvatljivi opći troškovi, prihvatljivi nematerijalni troškovi i prihvatljivi materijalni troškovi.

<sup>30</sup> Korisnici, prihvatljive aktivnosti, uvjeti prihvatljivosti i troškovi usklađeni su s Pravilnikom o provedbi mjere 4 Ulaganja u fizičku imovinu, podmjere 4.1 Potpora za ulaganja u poljoprivredna gospodarstva iz Programa ruralnog razvoja Republike Hrvatske za razdoblje 2014. – 2020. (NN 37/17); Važno je napomenuti kako je sve navedeno, izuzev intenziteta i visine potpore te kriterija odabira, podložno promjenama, ovisno o važećoj nacionalnoj regulativi za provedbu sukladnog tipa operacije u trenutku izrade i objave dokumentacije LAG Natječaja.

	<i>Prihvatljivi troškovi detaljno će biti definirani LAG Natječajem.</i>
<b>Neprihvatljivi troškovi</b>	Porez na dodanu vrijednost (u daljnjem tekstu: PDV) u slučaju da je korisnik porezni obveznik upisan u registar obveznika PDV-a te ima pravo na odbitak predporeza; drugi porezi te propisane naknade i doprinosi; kamate; svi troškovi održavanja/zamjene i amortizacije; troškovi vezani uz ugovor o leasingu, kao što su marža davatelja leasinga, troškovi kredita i refinanciranja kamata, režijski troškovi i troškovi osiguranja; troškovi vlastitog rada; operativni troškovi; troškovi nastali prije podnošenja zahtjeva za potporu, osim općih troškova i troškova kupnje zemljišta/objekata, ali ne prije 1. siječnja 2014. godine; nepredviđeni radovi u gradnji i ostali nepredviđeni troškovi; plaće i druge naknade stalno zaposlenih djelatnika korisnika; novčane kazne, financijske kazne i troškovi parničnog postupka i plaćanje u gotovini. <i>Neprihvatljivi troškovi detaljno će biti definirani LAG Natječajem.</i>
<b>Visina potpore</b>	Od 10.000 EUR
<b>Intenzitet potpore</b>	Do 50% ukupno prihvatljivih troškova
<b>Financijska alokacija iz 19.2</b>	27.416,67 EUR, 3,27% od planiranog iznosa za podmjeru 19.2 PRR RH 2014.-2020.
<b>Doprinosi prioritetima i Fokus područjima PRR</b>	Ovaj tip operacije uglavnom doprinosi ostvarenju prioriteta 5: Promicanje učinkovitosti resursa te poticanje pomaka prema gospodarstvu s niskom razinom ugljika otpornom na klimatske promjene u poljoprivrednom, prehrambenom i šumarskom sektoru; Fokus područje: 5C) <i>Olakšavanje opskrbe i korištenja obnovljivih izvora energije, nusproizvoda, otpada, ostataka i drugih neprehrambenih sirovina u svrhu biogospodarstva</i> , te može sekundarno, indirektno, doprinijeti Fokus području 5B.

**OPIS PRIORITETNIH OPERACIJA ZA 3. CILJ: POBOLJŠANJE KVALITETE ŽIVLJENJA RURALNOG STANOVNIŠTVA, ZAŠTITA OKOLIŠA I JAČANJE KAPACITETA PODRUČJA LAG-A**

<b>Strateški cilj 3. Poboljšanje kvalitete življenja ruralnog stanovništva, zaštita okoliša i jačanje kapaciteta LAG-a 5 područja</b>	
<b>Prioritetna mjera 3.1. Ulaganje u infrastrukturu za poboljšanje kvalitete življenja i zaštitu okoliša</b>	
<b>Prioritetna operacija 3.1.1. Pokretanje i poboljšanje lokalnih temeljnih usluga za ruralno stanovništvo<sup>31</sup> (TO iz PRR 7.4.1)</b>	
<b>Cilj mjere</b>	Potporna ulaganjima u osnivanje, poboljšanje ili proširenje lokalnih temeljnih usluga za ruralno stanovništvo, uključujući slobodno vrijeme i kulturu, te pripadajuću infrastrukturu. Prioritetna operacija obuhvaća: opremanje objekata za ostvarivanje organiziranje njege, odgoja, obrazovanja i zaštite djece do polaska u školu; opremanje objekata za sportske i zabavne aktivnosti i uređenje javnih površina.
<b>Korisnici</b>	Jedinice lokalne samouprave, trgovačka društva u većinskom vlasništvu jedinica lokalne samouprave, javne ustanove neprofitnog karaktera u kojima su osnivači jedinice lokalne samouprave osim javnih vatrogasnih postrojbi, lokalnih i regionalnih razvojnih agencija, osnovnih škola, udruge koje se bave humanitarnim i društvenim djelatnostima od posebnog interesa za lokalno stanovništvo i čije su djelatnosti sukladno ciljnim skupinama i klasifikaciji djelatnosti udruga, povezane s prihvatljivim ulaganjem, (isključujući lokalne akcijske grupe, zajednice udruga, zaklade, fundacije), vjerske zajednice koje imaju organizacijski oblik na lokalnoj razini i koje se bave humanitarnim i društvenim djelatnostima od posebnog interesa za lokalno stanovništvo. <i>Prihvatljivi korisnici detaljno će biti definirani LAG Natječajem.</i>
<b>Prihvatljive aktivnosti</b>	Prihvatljive aktivnosti su građenje i/ili opremanje: vatrogasnog doma i spremišta; društvenog doma/ kulturnog centra; planinarskog doma i skloništa; turističkog informativnog centra; dječjeg igrališta; sportske građevine; biciklističke staze (koje nisu sastavni dio ceste); tematskog puta i parka; građevine za ostvarivanje organizirane njege, odgoja, obrazovanja i zaštite djece do polaska u osnovnu školu (dječji vrtić, rekonstrukcija i opremanje prostora za izvođenje programa predškole u osnovnoj školi te rekonstrukcija i opremanje prostora za igraonicu pri knjižnici, zdravstvenoj, socijalnoj, kulturnoj i sportskoj ustanovi, udruzi te drugoj pravnoj osobi u kojima se provode kraći programi odgojno-obrazovnog rada s djecom rane i predškolske dobi); javne zelene površine (park i slično.); pješačke staze (koje nisu sastavni dio ceste); pješačke zone; otvorenog odvodnog kanala (koji nije sastavni dio ceste); tržnice; javne prometne površine (trg, pothodnik, nadvožnjak, javne stube i prolaz koji nisu sastavni dio ceste) i dr. <i>Prihvatljive aktivnosti detaljno će biti definirane LAG Natječajem.</i>
<b>Uvjeti prihvatljivosti</b>	Građenje i/ili opremanje projekta/operacije prihvatljivo je u naseljima s najviše 5000 stanovnika na području jedne jedinice lokalne samouprave. Ukoliko se građenje i/ili opremanje projekta/operacije nalazi na području više naselja svako naselje mora

<sup>31</sup> Korisnici, prihvatljive aktivnosti, uvjeti prihvatljivosti i troškovi usklađeni su s Pravilnikom o provedbi mjere 07 "Temeljne usluge i obnova sela u ruralnim područjima" iz Programa ruralnog razvoja Republike Hrvatske za razdoblje 2014. – 2020. (NN 71/16, 15/17, 17/17, 27/17); Važno je napomenuti kako je sve navedeno, izuzev intenziteta i visine potpore te kriterija odabira, podložno promjenama, ovisno o važećoj nacionalnoj regulativi za provedbu sukladnog tipa operacije u trenutku izrade i objave dokumentacije LAG Natječaja.



ispuniti uvjet da nema više od 5000 stanovnika. Unutar jednog Zahtjeva za potporu prihvatljivo je građenje i/ili opremanje jednog projekta/operacije. Ukoliko projekt/operacija zahtijeva građevinsku dozvolu prihvatljiva je provedba projekta/operacije u jednom Zahtjevu za potporu temeljem jedne građevinske dozvole. Projektno-tehnička dokumentacija i potrebne dozvole/akti za provedbu projekata/operacija moraju glasiti na korisnika. Nije prihvatljivo fazno građenje za projekte/operacije. Korisnik mora osigurati da je ulaganje u funkciji/uporabi ili spremno za uporabu najkasnije do podnošenja konačnog Zahtjeva za isplatu. Korisnik je dužan osigurati da je ulaganje u funkciji uključujući održavanje i upravljanje najmanje pet godina od dana konačne isplate sredstava. Korisnici, isključujući korisnike – jedinice lokalne samouprave, ne smiju, nakon podnošenja Zahtjeva za potporu, upravljanje i održavanje prenijeti drugoj fizičkoj ili pravnoj osobi. Korisnik – jedinica lokalne samouprave, nakon podnošenja Zahtjeva za potporu upravljanje i održavanje može prenijeti samo na: trgovačko društvo koje osniva korisnik, javnu ustanovu koju osniva korisnik i/ili službu/vlastiti pogon koju osniva korisnik. U slučajevima prijenosa prava upravljanja i održavanja na pravnu osobu koja obavlja gospodarsku djelatnost, primjenjuju se odredbe o državnim potporama/de minimis potporama, za svaki slučaj zasebno. Posebni interes za lokalno stanovništvo dokazuje se odlukom vijeća jedinice lokalne samouprave o suglasnosti za provedbu ulaganja. Projekti/operacije su namijenjeni javnoj upotrebi/korištenju (u edukativnom, kulturnom, sportskom, rekreativnom i socijalnom smislu) i moraju biti javno dostupni različitim pojedincima i interesnim skupinama što se dokazuje odlukom odnosno suglasnosti vijeća jedinice lokalne samouprave. Pristup odnosno korištenje projekata/operacija, koje su spojive s unutarnjim tržištem u primjeni članaka 107. i 108. UFEU-a temeljem izuzeća od primjene pravila o državnim potporama u skladu s primjenjivim odredbama Uredbe (EU) br. 651/2014, mora biti javno dostupno različitim pojedincima i interesnim skupinama na način i pod uvjetima kako je to naznačeno u Uredbi (EU) br. 651/2014. U slučaju ulaganja u građenje građevine na zemljištu koje nije u trenutku podnošenja Zahtjeva za potporu u vlasništvu korisnika i u slučaju ulaganja u opremanje građevine koja u trenutku podnošenja Zahtjeva za potporu nije u vlasništvu korisnika, korisnik mora dostaviti Ugovor o najmu/koncesiji/zakupu/služnosti/upravljanju koji mora biti sklopljen na rok od najmanje deset godina, računajući od trenutka podnošenja zahtjeva za potporu i upisan u zemljišne knjige; Korisnik je obvezan, prije podnošenja Zahtjeva za potporu, provesti postupak procjene utjecaja zahvata na okoliš i/ili postupak ocjene o potrebi procjene utjecaja zahvata na okoliš u skladu s važećim propisima iz područja zaštite okoliša i prirode ukoliko projekt/operacija zahtijeva provedbu navedenih postupaka i dr. uvjeti.

Rok za provedbu ulaganja počinje teći od dana donošenja Odluke o dodjeli sredstava, te završava danom podnošenja konačnog zahtjeva za isplatu.

Korisnik je u Zahtjevu za potporu/Zahtjevu za isplatu dužan dati izjavu o bespovratnim sredstvima dodijeljenim od strane središnjih tijela državne uprave, jedinice lokalne i područne (regionalne) samouprave, te svake pravne osobe koja dodjeljuje državne potpore za iste prihvatljive troškove u okviru podmjere za koju je podnio Zahtjev za potporu. Korisniku će se umanjiti iznos javne potpore ukoliko su mu dodijeljena bespovratna sredstva za iste prihvatljive troškove.

*Uvjeti prihvatljivosti detaljno će biti definirani LAG Natječajem.*

**Kriteriji odabira**

- tip ulaganja/prioritetno ulaganje,
- ulaganje doprinosi stvaranju novih radnih mjesta,
- ulaganje doprinosi kvaliteti života/korisnici,

	<ul style="list-style-type: none"> <li>• održivost projekta.</li> </ul>
<b>Prihvatljivi troškovi</b>	<p>Uz navedeno u prihvatljivim aktivnostima, prihvatljivi nematerijalni troškovi su: kupnja ili razvoj računalnih programa; kupnja prava na patente i licence, autorska prava, registracija i održavanje žigova i ostala nematerijalna ulaganja povezana s materijalnim ulaganjem. Opći troškovi nastali prije podnošenja Zahtjeva za potporu i tijekom provedbe ulaganja prihvatljivi su u iznosu do 10 % vrijednosti ukupno prihvatljivih troškova bez općih troškova ali ne više od 20.000 eura u kunsnoj protuvrijednosti i uključuju (a) troškove stručnjaka i konzultanata vezane za pripremu dokumentacije za natječaj, u iznosu do 2 % od iznosa prihvatljivih troškova projekta/operacije bez općih troškova ali ne više od 10.000 eura u kunsnoj protuvrijednosti i (b) troškove projektno-tehničke dokumentacije, geodetskih usluga, elaborata i certifikata, troškove nadzora i vođenja projekta te troškovi pripreme dokumentacije i provedbe postupka nabave u iznosu koji čini razliku između troškova navedenih u točki a) ovoga stavka i gornje granice od 10% od iznosa prihvatljivih troškova projekta/operacije bez općih troškova. Prihvatljivi su samo oni opći troškovi vezani za ulaganje, a koji su nastali od 1. siječnja 2014. godine. Opći troškovi prihvatljivi su samo uz prijavu ulaganja. <i>Prihvatljivi troškovi detaljno će biti definirani LAG Natječajem.</i></p>
<b>Neprihvatljivi troškovi</b>	<p>Neprihvatljivi troškovi za sufinanciranje su: porez na dodanu vrijednost (u daljnjem tekstu: PDV), u slučaju da je korisnik porezni obveznik upisan u registar obveznika PDV-a te ima pravo na odbitak PDV-a; drugi porezi, naknade i doprinosi te kamate; rabljeni strojevi i oprema, kupnja vozila, kupnja i najam nekretnina, održavanje građevine i opreme za održavanje građevine; troškovi refinanciranja kamata, režijski i operativni troškovi, troškovi osiguranja, te svi troškovi održavanja i amortizacije, novčane kazne, financijske kazne i troškovi parničnog postupka; troškovi nastali prije podnošenja Zahtjeva za potporu, osim općih troškova, ali ne prije 1. siječnja 2014. godine; opći troškovi vezani uz ulaganje koje je bilo predmet Zahtjeva za potporu, ukoliko ulaganje nije odobreno; trošak nepredviđenih radova u građenju i ostali nepredviđeni troškovi i svako plaćanje u gotovu novcu i putem leasinga. <i>Neprihvatljivi troškovi detaljno će biti definirani LAG Natječajem.</i></p>
<b>Visina potpore</b>	15.000 – 30.000 EUR
<b>Intenzitet potpore</b>	Do 80% ukupno prihvatljivih troškova. Intenzitet javne potpore može se povećati za dodatnih 20 postotnih bodova za ulaganje u projekte u JLS s indeksom razvijenosti do 75% prosjeka Republike Hrvatske, odnosno za dodatnih 10 postotnih bodova za ulaganje u projekte koji se nalaze u JLS s indeksom razvijenosti između 75% i 100% prosjeka RH. Javna potpora može se isplatiti jednokratno ili u najviše tri rate.
<b>Financijska alokacija iz 19.2.</b>	163.185,05 EUR, 19,45% od planiranog iznosa za podmjeru 19.2 PRR RH 2014.-2020.
<b>Doprinosi prioritetima i Fokus područjima PRR</b>	Ovaj tip operacije je uglavnom pridonosi ostvarenju Prioriteta 6: Promicanje društvene uključenosti, smanjenje siromaštva te gospodarskog razvoja u ruralnim područjima, s naglaskom na Fokus područje 6B) <i>Poticanje lokalnog razvoja u ruralnim područjima.</i>

<b>Strateški cilj 3. Poboljšanje kvalitete življenja ruralnog stanovništva, zaštita okoliša i jačanje kapaciteta LAG-a 5 područja</b>	
<b>Prioritetna mjera 3.1. Ulaganje u infrastrukturu za poboljšanje kvalitete življenja i zaštitu okoliša</b>	
<b>Prioritetna operacija 3.1.2. Neproizvodna ulaganja vezana za obnovu staništa i krajobraznih obilježja<sup>32</sup> (TO iz PRR 4.4.1.)</b>	
<b>Cilj mjere</b>	Poboljšati zaštitu održavanja i obnovu bioraznolikosti i ostalih prirodnih vrijednosti te zelene infrastrukture na području LAG-a kroz povećanu primjenu mjera zaštite okoliša u poljoprivrednoj proizvodnji. Mjera obuhvaća ulaganja u obnovu staništa i krajobraznih obilježja, uključujući izgradnju i obnovu zelene infrastrukture. Obnova degradiranih staništa i krajobraznih obilježja na poljoprivrednom zemljištu (15% degradiranih staništa) doprinijet će zaštitu i očuvanju biološke raznolikosti.
<b>Korisnici</b>	Poljoprivredna gospodarstva upisana u Upisnik poljoprivrednih gospodarstava, javne ustanove i tijela, uključujući javne ustanove za upravljanje zaštićenim područjima (državne, regionalne i lokalne javne ustanove), kao i jedinice lokalne samouprave te civilne udruge koje se bave zaštitom i promicanjem kulturnih vrijednosti i zaštite okoliša. <i>Prihvatljivi korisnici detaljno će biti definirani LAG Natječajem.</i>
<b>Prihvatljive aktivnosti</b>	Navedene u dijelu Prihvatljivih troškova i Uvjeta prihvatljivosti. <i>Prihvatljive aktivnosti detaljno će biti definirane LAG Natječajem.</i>
<b>Uvjeti prihvatljivosti</b>	Opći uvjeti prihvatljivosti: ulaganje mora biti u skladu sa standardima vezanim uz zaštitu okoliša i prirode; mjesto ulaganja mora biti na zemljištu koje se koristi u poljoprivredne svrhe; korisnici koji obnavljaju staništa važna za očuvanje bioraznolikosti, a koja se nalaze na poljoprivrednom zemljištu koje nije održavano sukladno dobroj poljoprivrednoj praksi, moraju biti u skladu s mjerama višestruke sukladnosti najkasnije godinu dana nakon početka korištenja ove operacije; potpora se neće odobriti korisnicima s nepodmirenim obvezama prema državnom proračunu; odgovarajuće mjere zaštite u smislu utjecaja na okoliš utvrđuju se Pravilnicima sukladno nacionalnim propisima. Ulaganja za koja se procijeni da imaju značajan negativan utjecaj na okoliš neće biti prihvatljiva za potporu, osim ako se provedu korektivne mjere propisane od strane nadležnog tijela. Specifični uvjeti prihvatljivih aktivnosti: izgradnja terasa; podizanje terasa gdje su tradicionalno prisutne, uz podupiranje zemljišta suhozidima, biljnim materijalom ili nekim drugim prirodnim materijalima iz neposredne okolice; podizanje suhozida; podizanje suhozida moguće je samo na lokacijama gdje su suhozidi bili tradicionalno prisutni i gdje je ranija lokacija suhozida jasno vidljiva; sadnja živice; treba se sastojati od minimalno tri različite listopadne biljne vrste (koje će definirati nadležno tijelo); uklanjanje invazivnih stranih vrsta s poljoprivrednog zemljišta; prisutnost invazivnih vrsta na poljoprivrednom zemljištu, Popis invazivnih vrsta će biti naveden nakon izrade relevantne dokumentacije od strane APPRRR-a; obnova staništa važnih za očuvanje bioraznolikosti na poljoprivrednom zemljištu koje nije održavano sukladno dobroj poljoprivrednoj praksi s obzirom na vrstu korištenja; primjena na zaraslom poljoprivrednom zemljištu ili poljoprivrednom zemljištu koje je u procesu zarastanja potrebno je obnoviti travnjačko stanište i ukloniti grmlje i drugo drvenasto raslinje; aktivnost će biti usmjerene i na poljoprivredna zemljišta izvan LPIS, uz obvezu da se obnovljeno poljoprivredno zemljište naknadno registrira u LPIS; obnova zapuštenih lokvi za napajanje stoke; obnova zapuštenih lokvi za napajanje stoke, prisutnost zaraslih /zapuštenih lokvi na područjima s ekstenzivnim uzgojem stoke. <i>Uvjeti prihvatljivosti detaljno će biti definirani LAG Natječajem.</i>

<sup>32</sup> Prema Programu ruralnog razvoja Republike Hrvatske za razdoblje 2014. – 2020., odobrena inačica EN, verzija 4.2

<b>Kriteriji odabira</b>	<ul style="list-style-type: none"> <li>• vrsta korisnika,</li> <li>• tip ulaganja.</li> </ul> <p>Dodatni Kriteriji odabira za prihvatljive projekte bit će propisani Pravilnikom na temelju sljedećih parametara:</p> <ul style="list-style-type: none"> <li>• područja s prirodnim ili specifičnim ograničenjima,</li> <li>• Natura 2000 područja,</li> <li>• korisnik je uključen mjere ekološka poljoprivreda ili agroekološke mjere.</li> </ul> <p>Samo projekti koji prelaze minimalni bodovni prag bit će financirani.</p>
<b>Prihvatljivi troškovi</b>	<p>Materijalni troškovi: kupnja zemljišta za realizaciju projekta do 10% vrijednosti ukupno prihvatljivih troškova projekta. o ulaganje u izgradnju terasa; o ulaganje u podizanje suhozida i živica; o uklanjanje invazivnih stranih vrsta s poljoprivrednog zemljišta na jednokratnoj osnovi, a usmjereno je na iskorjenjivanje odabranih invazivnih vrsta sa zaraslog poljoprivrednog zemljišta ili poljoprivrednog zemljišta koje je u procesu zarastanja, tako će se vratiti staništa i poboljšati biološka raznolikosti vrsta i staništa; obnova staništa važnih za očuvanje bioraznolikosti na poljoprivrednom zemljištu koje nije održavano sukladno dobroj poljoprivrednoj praksi s obzirom na vrstu uporabe, a prvenstveno je usmjerena na travnjake koji su obrasli grmljem ili drugim drvenastim raslinja (vegetacija sukcesije). Plaćanja se razlikuju ovisno o opsegu grmlja ili drugog drvenastog raslinja na tom području; ulaganje u obnovu zapuštenih lokvi za napajanje stoke.</p> <p>Nematerijalni troškovi: nabava ili razvoj računalnih programa, patenata, licenci, autorskih prava, zaštitnih znakova i ostala nematerijalna ulaganja povezana s materijalnim ulaganjem.</p> <p>Opći troškovi: usluge arhitekata, inženjera i konzultanata, studije izvedivosti (ostaju prihvatljivi troškovi i kada nema materijalnih troškova), do 10 % vrijednosti ukupno prihvatljivih troškova projekta.</p> <p><i>Prihvatljivi troškovi detaljno će biti definirani LAG Natječajem.</i></p>
<b>Neprihvatljivi troškovi</b>	<p>Porez na dodanu vrijednost (u daljnjem tekstu: PDV) u slučaju da je korisnik porezni obveznik upisan u registar obveznika PDV-a te ima pravo na odbitak PDV-a; drugi porezi, naknade, doprinosi; kamate; nepredviđeni troškovi; plaćanje u gotovini i troškovi nastali prije podnošenja zahtjeva za potporu, osim općih troškova, ali ne prije 1. siječnja 2014. godine. <i>Neprihvatljivi troškovi detaljno će biti definirani LAG Natječajem.</i></p>
<b>Visina potpore</b>	Od 1.000 EUR
<b>Intenzitet potpore</b>	100% ukupno prihvatljivih troškova
<b>Financijska alokacija iz 19.2</b>	16.450,00 EUR, 1,96 % od planiranog iznosa za podmjeru 19.2 PRR RH 2014.-2020.
<b>Doprinosi prioritetima i Fokus područjima PRR</b>	Ovaj tip operacije uglavnom doprinosi ostvarenju prioriteta 4: Obnova, očuvanje i poboljšanje ekosustava povezanih s poljoprivredom i šumarstvom, s naglaskom na sljedeća područja; Fokus područje 4A) <i>Obnova, očuvanje i povećanje bioraznolikosti, uključujući područja mreže Natura 2000 i područja s prirodnim ograničenjima ili ostalim posebnim ograničenjima i poljoprivredu velike prirodne vrijednosti, kao i stanje europskih krajobrazova.</i>

<b>Strateški cilj 3. Poboljšanje kvalitete življenja ruralnog stanovništva, zaštita okoliša i jačanje kapaciteta LAG-a 5 područja</b>	
<b>Prioritetna mjera 3.2. Jačanje suradnje i kapaciteta LAG-a</b>	
<b>Prioritetna operacija 3.2.1. Razmjena iskustava i primjera dobre prakse, prijenos znanja, poboljšanje kapaciteta LAG-a, promocija inovacija i stvaranje mreža <sup>33</sup>(TO iz PRR 19.3.1/19.3.2)</b>	
<b>Cilj mjere</b>	<p>Jačanje sposobnosti LAG-a i dionika s njegovog područja i transfer i stvaranje novih znanja i vještina putem suradnje s partnerima u ili izvan EU.</p> <p>Prioritetna operacija obuhvaća provedbu aktivnosti povezanih s razmjenom iskustava i primjera dobre prakse, prijenosa znanja, poboljšanje kapaciteta LAG-a i stvaranja novih mreža suradnje. LAG 5 planira umrežavanje sa LAG-ovima na području RH i EU.</p> <p>Teme suradnje proizašle su iz analize stanja, SWOT analize, te identifikacije potreba i mogućnosti za daljnji razvoj. Povezivanje, sinergijsko djelovanje u razvojnim procesima, razmjena znanja i iskustava, LAG definira kao stavke od ključne važnosti. LAG planira provedbu 2 projekta suradnje – 1 na području pčelarstva gdje je riječ o projektu s nacionalnim i međunarodnim LAG-ovima (ukupno 2 hrvatska i 2 poljska LAG-a uključujući i LAG 5) i 1 na području inovacija i očuvanja agrobiodiverziteta na nacionalnoj i međunarodnoj razini.</p>
<b>Korisnici</b>	Lokalna akcijska grupa 5 odobrena za provedbu LRS u okviru M19, PRR 2014.-2020
<b>Prihvatljive aktivnosti</b>	Priprema i provedba međuteritorijanih i/ili transnacionalnih projekata suradnje
<b>Uvjeti prihvatljivosti</b>	<p>Opći uvjeti prihvatljivosti: Partner odabranom LAG-u u pripremi i/ili provedbi projekta suradnje može biti: LAG odobren od strane nadležnog tijela za razdoblje 2014. – 2020. te lokalno, javno – privatno partnerstvo u ruralnom ili urbanom području koje provodi neki oblik lokalne razvojne strategije sukladno članku 44. stavku 2. Uredbe (EU) br. 1305/2013. Ako je lokalno partnerstvo koje provodi neki oblik lokalne razvojne strategije, sukladno članku 44. stavku 2. Uredbe (EU) br.1305/2013, izvan područja Unije, isti se mora nalaziti na ruralnom području.</p> <p>U pripremu i/ili provedbu aktivnosti suradnje moraju biti uključena najmanje dva partnera.</p> <p>U provedbi projekta suradnje, glavni partner mora biti LAG odobren od strane nadležnog tijela za razdoblje 2014. – 2020. Pripremu i provedbu aktivnosti suradnje mogu predložiti fizičke i pravne osobe s područja LAG-a. Priprema i/ili provedba aktivnosti suradnje mora se provoditi na području partnera koji planiraju sudjelovati ili sudjeluju u provedbi projekta suradnje. Pod pojmom područja smatra se područje koje je obuhvaćeno LRS odnosno nekim oblikom lokalne razvojne strategije. Zahtjev za potporu za ovaj tip operacije mora ostvariti najmanji broj bodova odnosno proći prag prolaznosti sukladno kriterijima odabira. Zahtjeva za potporu.</p> <p>Specifični uvjeti prihvatljivosti za pripremu projekata suradnje:</p>

<sup>33</sup> Temeljeno na Pravilniku o provedbi podmjere 19.2. »Provedba operacija unutar CLLD strategije«, podmjere 19.3. »Priprema i provedba aktivnosti suradnje LAG-a« i podmjere 19.4. »Tekući troškovi i animacija« unutar mjere 19 »Potpora lokalnom razvoju u okviru inicijative LEADER (CLLD – lokalni razvoj pod vodstvom zajednice)« iz Programa ruralnog razvoja Republike Hrvatske za razdoblje 2014. – 2020. (NN 96/2017)

Da bi aktivnosti pripreme projekata suradnje u okviru ovog tipa operacije bile prihvatljive, moraju biti ispunjeni sljedeći uvjeti: cilj, tip ili tematsko područje planiranog projekta suradnje mora biti opisano ili navedeno u odabranoj LRS; UO LAG-a mora donijeti Odluku o pokretanju pripremnih aktivnosti za provedbu planiranog projekta suradnje koja mora sadržavati najmanje sljedeće: glavne ciljeve i karakter planiranog projekta suradnje; zadatke i odgovornost prilikom pripreme projekta suradnje; planirane aktivnosti/troškovi pripreme projekta suradnje kako bi se zadaci obavili i nazivi potencijalnih partnera u pripremi projekta suradnje; priprema projekta suradnje mora završiti najkasnije u roku 18 mjeseci od dana donošenja odluke APPRRR o odobrenju pripreme projekta suradnje, ali ne kasnije od 1. prosinca 2020. godine. Priprema projekta suradnje mora rezultirati Sporazumom o suradnji.

Specifični uvjeti prihvatljivosti za provedbu projekata suradnje:

Da bi aktivnosti provedbe projekata suradnje u okviru ovog tipa operacije bile prihvatljive, moraju biti ispunjeni sljedeći uvjeti: cilj, tip ili tematsko područje projekta suradnje mora biti opisano ili navedeno u odabranoj LRS; partneri na projektu moraju sklopiti Sporazum o suradnji koji sadrži: podatke o partnerima u projektu suradnje (naziv, adresa, kontakt podatci, itd.); naziv i logo projekta suradnje (ako postoji); opis glavnih ciljeva i očekivanih rezultata projekta suradnje koji moraju biti mjerljivi; planirane aktivnosti kako bi projekt ostvario cilj; definiranje grupe korisnika kojima je namijenjen projekt suradnje ili grupa korisnika od koje se očekuje sudjelovanje u projektu suradnje; imenovanje glavnog partnera i ako niti jedan odabrani LAG nije glavni partner u transnacionalnom projektu suradnje, onda se mora imenovati LAG koji je nacionalni koordinator; imenovanje koordinatora projekta, odnosno osobe/osoba koje su zadužene za: implementaciju, financiranje, promociju i praćenje projekta suradnje i ako niti jedan odabrani LAG nije glavni partner u transnacionalnom projektu suradnje, onda se mora imenovati osoba koja je nacionalni koordinator (koordinator projekta mora imati sve potrebne kvalifikacije za obavljanje navedenog posla te ne mora nužno biti član, zaposlenik ili volonter LAG-a); aktivnosti, uloge i zadaće svakog partnera u organizaciji, provedbi i praćenju projekta suradnje; lokacije provedbe projekta suradnje; ukupni financijski plan projekta s jasnom razdiobom aktivnosti i troškova između partnera; vremensko trajanje projekta, s datumom početka i završetka projekta suradnje; prava i obveze između partnera; pravo na izmjenu i raskid Sporazuma o suradnji, s jasnim odredbama kada se Sporazum o suradnji ne smije izmijeniti ili raskinuti i ako partneri dozvole, klauzule oko uključivanja novih partnera i/ili zamjene partnera i/ili isključivanja postojećih partnera.

Projekt suradnje mora završiti u roku 36 mjeseci od dana donošenja odluke APPRRR o odobrenju provedbe projekta suradnje, ali ne kasnije od 30. lipnja 2022. godine. Kada projekt suradnje uključuje građenje i/ili opremanje u Sporazumu o suradnji partneri moraju jasno naznačiti tko preuzima vlasništvo nad imovinom. Ako je riječ o transnacionalnom projektu suradnje s partnerima izvan Europske unije, lokacija ulaganja, kao i samo vlasništvo nad investicijom mora biti unutar programskog područja Europske unije. Građenje i/ili opremanje unutar projekta suradnje mora biti namijenjeno javnoj upotrebi/korištenju (u edukativnom, kulturnom, sportskom, rekreativnom i socijalnom smislu) i mora biti javno dostupno različitim pojedincima i interesnim skupinama. Predmet ulaganja u građenje/opremanje mora biti u funkciji uključujući održavanje i upravljanje i ne smije promijeniti vlasnika najmanje pet (5) godina od dana konačne isplate sredstava. Na glavnog partnera može se odnositi najviše do 60% ukupnih troškova provedbe projekta suradnje.

<b>Kriteriji odabira</b>	<ol style="list-style-type: none"> <li>1. zajednički interes lokalne zajednice,</li> <li>2. zajedničke korisnike (gdje je primjenjivo),</li> <li>3. javni pristup rezultatima projekta provedenom projektu,</li> <li>4. doprinos ciljevima LRS,</li> <li>5. raspoloživa alokacija.</li> </ol> <p>Isti će biti detaljno utvrđeni po odobrenju LRS i LAG-a od strane tijela nadležnog za provedbu PRR.</p> <p>Kriteriji odabira za Pripremu i provedbu aktivnosti sudjelovanja lokalne akcijske grupe, u dijelu Priprema aktivnosti suradnje lokalne akcijske grupe, su slijedeći:</p> <ol style="list-style-type: none"> <li>1. planirani broj uključenih partnera u projekt suradnje,</li> <li>2. planirani tip projekta suradnje (međuteritorijalni/transnacionalni),</li> <li>3. planirana uloga LAG-a u projektu suradnje.</li> </ol> <p>Kriteriji odabira za Pripremu i provedbu aktivnosti sudjelovanja lokalne akcijske grupe, u dijelu Provedba aktivnosti suradnje lokalne akcijske grupe, su slijedeći:</p> <ol style="list-style-type: none"> <li>1. broj uključenih partnera u projekt suradnje,</li> <li>2. tip projekta suradnje (međuteritorijalni/transnacionalni).</li> </ol>
<b>Intenzitet potpore</b>	Intenzitet potpore iznosi do 100% prihvatljivih troškova, do maksimuma od 5% od planiranog iznosa za podmjeru 19.2 PRR 2014.-2020.
<b>Prihvatljivi troškovi</b>	<i>Prihvatljivi troškovi propisani su Pravilnikom i Natječajem za podmjeru 19.3 objavljenim od strane APPRRR.</i>
<b>Neprihvatljivi troškovi</b>	<i>Neprihvatljivi troškovi propisani su Pravilnikom i Natječajem za podmjeru 19.3 objavljenim od strane APPRRR.</i>
<b>Financijska alokacija iz 19.3</b>	41.947,50 EUR, 5% od planiranog iznosa za podmjeru 19.2 PRR 2014.-2020.
<b>Financijska alokacija iz ukupne alokacije iz 19.2-19.4 do 2023.</b>	Ukupno TO 3.2.1: 3,81% ukupnog iznosa LAG-a za provedbu podmjera 19.2-19.4 PRR 2014.-2020. koji iznosi 1.101.121,88 EUR (100%)
<b>Doprinos prioritetima i Fokus područjima PRR</b>	Ovaj tip operacije je uglavnom pridonosi ostvarenju Prioriteta 6: Promicanje društvene uključenosti, smanjenje siromaštva te gospodarskog razvoja u ruralnim područjima, s naglaskom na Fokus područje 6B) <i>Poticanje lokalnog razvoja u ruralnim područjima.</i>

<b>Strateški cilj 3. Poboljšanje kvalitete življenja ruralnog stanovništva, zaštita okoliša i jačanje kapaciteta LAG-a 5 područja</b>	
<b>Prioritetna mjera 3.2. Jačanje suradnje i kapaciteta LAG-a</b>	
<b>Prioritetna operacija 3.2.2 Jačanje kapaciteta LAG-a i lokalnih dionika za provedbu LRS s provedbom operacija unutar CLLD strategije<sup>34</sup> (TO iz PRR 19.4.1)</b>	
<b>Korisnici</b>	Lokalna akcijska grupa odobrena za provedbu LRS u okviru M19, PRR 2014.-2020 od strane Agencije za plaćanja
<b>Prihvatljive aktivnosti</b>	1. Tekući troškovi 2. Animacija
<b>Uvjeti prihvatljivosti</b>	<p>Lokalna akcijska grupa odobrena za provedbu LRS u okviru M19, PRR 2014.-2020.  Aktivnosti moraju biti završene i odnositi se na razdoblje koje obuhvaća zahtjev za isplatu.  U zahtjevu za isplatu jasno se moraju razdvojiti tekući troškovi i animacija.  Svi računi moraju biti plaćeni prije podnošenja zahtjeva za isplatu.  Opći uvjeti, sažetak:</p> <ul style="list-style-type: none"> <li>– Iznos potpore za aktivnosti tekućih troškova i animacije ne smije premašiti 25% iznosa potpore isplaćene u okviru Podmjere 19.2. i Podmjere 19.3. PRR.</li> <li>– U slučaju da se LAG bavi gospodarskom djelatnošću koja je propisana statutom LAG-a odnosno posjeduje udjele ili dionice u pravnoj osobi koja obavlja gospodarsku djelatnost, visina potpore po LAG-u propisana je odredbama Uredbe (EU) br. 1407/2013. Ukoliko se LAG u trenutku odabira nije bavio gospodarskom djelatnošću, već se s gospodarskom djelatnošću počeo baviti nakon odabira, LAG je dužan u roku od sedam dana od početka bavljenja gospodarskom djelatnošću pisanim putem obavijesti Agenciju za plaćanja.</li> <li>– Ako odabrani LAG do 31. prosinca 2018. godine ne odabere projekte na LAG Natječajima u iznosu od najmanje 20% sredstava namijenjenih za provedbu Podmjere 19.2. i ne dostavi odabrane projekte Agenciji za plaćanja putem Zahtjeva za potporu, raskinuti će se Ugovor s odabranim LAG-om</li> <li>– Agencija za plaćanja će nakon 31. prosinca 2019. do završetka provedbe Podmjere 19.4. PRR, svake godine na dan 15. veljače godine »n« utvrditi da li je LAG na dan 31. prosinca godine »n-1« ispunio uvjet iz 1. stavka, na način da se izračun temelji na dodijeljenom iznosu potpore od strane Agencije za plaćanja po osnovi provedbe Podmjere 19.2. i Podmjere 19.3.</li> <li>– Ako se utvrdi da odabrani LAG ne ispunjava uvjet iz stavka 1., Agencija za plaćanja će obustaviti isplate za aktivnosti tekućih troškova i animacija sve dok odabrani LAG ne ispuni uvjet iz stavka 1..</li> <li>– Agencija za plaćanja će nakon završetka provedbe Podmjere 19.2. i Podmjere 19.3., a najkasnije do 31. prosinca 2023. godine utvrditi i usporediti iznos isplaćenih sredstava odabranom LAG-u za aktivnosti tekućih troškova i animacije i</li> </ul>

<sup>34</sup> Temeljeno na Pravilniku o provedbi podmjere 19.2. »Provedba operacija unutar CLLD strategije«, podmjere 19.3. »Priprema i provedba aktivnosti suradnje LAG-a« i podmjere 19.4. »Tekući troškovi i animacija« unutar mjere 19 »Potpora lokalnom razvoju u okviru inicijative LEADER (CLLD – lokalni razvoj pod vodstvom zajednice)« iz Programa ruralnog razvoja Republike Hrvatske za razdoblje 2014. – 2020. (NN 96/2017)



	<p>iznos isplaćenih sredstava kroz provedbu Podmjere 19.2. i Podmjere 19.3.</p> <ul style="list-style-type: none"> <li>– Odabrani LAG može pomoći u pripremi projekata u vidu edukacija, treninga ili savjetovanja, ali mu je zabranjeno pisanje projekata, pripremanje natječajne dokumentacije i obrazaca za projekte koji se planiraju provoditi putem odabrane LRS.</li> </ul>
<b>Prihvatljivi troškovi</b>	<i>Prihvatljivi troškovi propisani su Pravilnikom i Natječajem za podmjeru 19.4 objavljenim od strane APPRRR.</i>
<b>Neprihvatljivi troškovi</b>	<i>Neprihvatljivi troškovi propisani su Pravilnikom i Natječajem za podmjeru 19.4 objavljenim od strane APPRRR.</i>
<b>Financijska alokacija iz 19.4</b>	220.224,38 EUR, 25% od planiranog iznosa za PM 19.2+19.3 PRR 2014.-2020.; 100% iz 19.4
<b>Financijska alokacija iz ukupne alokacije iz 19.2-19.4 do 2023.</b>	Ukupno TO 3.2.2: 20% ukupnog iznosa LAG-a za provedbu podmjera 19.2-19.4 PRR 2014.-2020. koji iznosi 1.101.121,88 EUR (100%)
<b>Doprinosi prioritetima i Fokus područjima PRR</b>	Ovaj tip operacije je prioritetno pridonosi ostvarenju Prioriteta 6: Promicanje društvene uključenosti, smanjenje siromaštva te gospodarskog razvoja u ruralnim područjima, s naglaskom na Fokus područje 6B) Poticanje lokalnog razvoja u ruralnim područjima (definirano Programom ruralno razvoja 2014.-2020.). No ovaj tip operacije svojim aktivnostima doprinosi i Fokus području 6A). Olakšavanje diversifikacije, stvaranja i razvoja malih poduzeća kao i otvaranje radnih mjesta te Prioritetu 1: Poticanje prijenosa znanja i inovacija u poljoprivredi, šumarstvu i ruralnim područjima; Fokus područjima 1A) Poticanje inovacija, suradnje i razvoja baze znanja u ruralnim područjima; 1B) Jačanje poveznica između poljoprivrede, proizvodnje hrane i šumarstva te istraživanja i inovacija, uključujući u svrhu poboljšanog upravljanja okolišem i okolišne učinkovitosti i 1C) Poticanje cjeloživotnog učenja i stručne izobrazbe u sektorima poljoprivrede i šumarstva

**Prilog br. 3. Pregled pripremnih sastanaka i radionica za pripremu i izradu LSR-a**

Br.	Pripremni sastanci - teme i opis rada	Broj sudionika	Mjesto	Datum
1.	Sastanak sa članovima LAG-a 5 (Izvještaj o radu ureda LAG-a u proteklom razdoblju, informiranje o tekućim natječajima i natječajima u najavi, priprema projektnih ideja za mjere iz PRR 2014-2020 i za LRS LAG-a 5 2015-2020)	4	Vela Luka	21.07.2015.
2.	Sastanak s članovima (Izvještaj o radu ureda LAG-a u proteklom razdoblju, informiranje o tekućim natječajima i natječajima u najavi, priprema projektnih ideja za mjere iz PRR 2014-2020 i za LRS LAG-a 5 2015-2020)	4 4	Vela Luka Smokvica	22.09.2015.
3.	Sastanak s članovima (Izvještaj o radu ureda LAG-a u proteklom razdoblju, informiranje o tekućim natječajima i natječajima u najavi, priprema projektnih ideja za mjere iz PRR 2014-2020 i za LRS LAG-a 5 2015-2020)	3	Ston Slano	22.09.2015.
4.	Sastanak s članovima (Informiranje o tekućim natječajima i natječajima u najavi, priprema projektnih ideja za mjere iz PRR 2014-2020 i za LRS LAG-a 5 2015-2020)	3 5	Vela Luka Smokvica	29.09.2015.
5.	Radionica za izradu LRS LAG-a 5 (Priprema projektnih ideja za mjere iz PRR 2014-2020 i za LRS LAG-a 5 2015-2020)	12 5	Lastovo Lastovo	03.12.2015. 04.12.2015.
6.	Radionica za izradu LRS LAG-a 5 (Prikupljanje projektnih ideja za LRS LAG-a 5 2015-2020)	20	Blato	19.10.2015.
7.	Radionica u svrhu izrade LRS LAG-a 5 (Prikupljanje projektnih ideja za LRS LAG-a 5 2015-2020)	9	Vela Luka	13.10.2015.
8.	Radionica u svrhu izrade LRS LAG-a 5 (Prikupljanje projektnih ideja za LRS LAG-a 5 2015-2020)	12	Smokvica	14.10.2015.
9.	Radionica u svrhu izrade LRS LAG-a 5 (Prikupljanje projektnih ideja za LRS LAG-a 5 2015-2020)	17	Lumbarda	15.10.2015.
10.	Radionica u svrhu izrade LRS LAG-a 5 (Priprema projektnih ideja za mjere iz PRR 2014-2020 i za LRS LAG-a 5 2015-2020)	5	Smokvica	27.10.2015.

## Prilog br. 4. Usklađenost ciljeva LRS LAG-a 5 i drugih strateških dokumenata

Shema usklađenosti LRS s relevantnim nadređenim strateškim razvojnim dokumentima Županije i RH			
LRS LAG-a:	LRS - SC1/M1.1/M1.2	LRS - SC2/M2.1/M2.2	LRS – SC3/M3.1/M3.2
ZPP (opći ciljevi) 2014.-2020.	C2 Osiguranje održivog upravljanja prirodnim resursima i akcije protiv klimatskih promjena uz provedbu načela zaštite okoliša i prirode te očuvanje genetskih izvora C1 poticanje konkurentnosti poljoprivrede, među ostalim, i kroz višenamjensku i tehnološki inovativnu proizvodnju prilagodljivu klimatskim promjenama te tehnološki moderniziranu prehrambeno - prerađivačku industriju	C3 Postizanje uravnoteženog teritorijalnog razvoja ruralnih gospodarstava i zajednica, uključujući stvaranje i zadržavanje radnih mjesta.	
Prioritet / Fokus područje PRR	P2/FP-2A; P3/FP-3A	P4/FP-4A; P5/FP-5C; P6/FP-6A	P1/FP-1A,B,C; P4/PF-4A; P6/FP-6A,B
Strategija razvoja turizma RH do 2020.	C2 Novo zapošljavanje C3 Investicije C4 Povećanje turističke potrošnje	C1 Poboljšavanje strukture i kvalitete smještaja C2 Novo zapošljavanje C3 Investicije C4 Povećanje turističke potrošnje	C3 Investicije C4 Povećanje turističke potrošnje
Strategija razvoja poduzetništva u RH 2013.-2020.	C1 Poboljšanje ekonomske uspješnosti C3 Promocija poduzetništva C4 Poboljšanje poduzetničkih vještina C5 Poboljšano poslovno okruženje	C3 Promocija poduzetništva C4 Poboljšanje poduzetničkih vještina	C2 Poboljšan pristup financiranju C3 Promocija poduzetništva C4 Poboljšanje poduzetničkih vještina C5 Poboljšano poslovno okruženje
Strategija borbe protiv siromaštva i socijalne isključenosti 2014.-2020.	C1 Osiguravanje uvjeta za uspješnu borbu protiv siromaštva i socijalne isključenosti te smanjenje nejednakosti u društvu		
	C2 Osiguravanje uvjeta za sprječavanje nastanka novih kategorija siromašnih kao i smanjenja broja siromašnih i socijalno isključenih osoba		
			C3 Uspostavljanje koordiniranog sustava potpore skupinama u riziku od siromaštva i socijalne isključenosti, te sustava praćenja i evaluacije
Županijska razvojna strategija Dubrovačko-neretvanske županije 2011.-2013. (s produžetkom trajanja do donošenja nove)	C1 Povećanje konkurentnosti gospodarstva	C2 Zaštita okoliša i razvoj infrastrukture C3 Održivo korištenje prirodne i kulturne baštine	C3 Održivo korištenje prirodne i kulturne baštine C4 Razvoj ljudskih potencijala, društvene infrastrukture i poboljšanje kvalitete života

Izvor: LAG 5

## Prilog br. 5. Ljudski kapaciteti za provedbu LRS

<p>Na kojim poslovima rade</p>	<p><b>Marija Roglić</b> –zadužena je za financijsko i organizacijsko vođenje udruge te koordinaciju, ugovaranje, prijavu i nadzor svih projekata LAG-a. Vodi administrativne i tehničke poslove LAG-a u skladu sa zakonom, općim aktima i drugim propisima, organizira, brine o izvršavanju i nadzire obavljanje poslova ostalih djelatnika, poduzima mjere za osiguravanje učinkovitosti u radu, brine o urednom i pravilnom korištenju imovine i sredstava za rad, organizira, obavlja i nadzire poslove u svezi pripremanja sjednica Upravnog odbora i Skupštine, brine o zakonitom radu LAG-a, izrađuje nacрте i prijedloge općih i pojedinačnih akata, prati propise vezane za rad LAG-a, obavlja i druge poslove utvrđene zakonom, Statutom i općim aktima LAG-a, obavlja i druge poslove vezane po nalogu predsjednika LAG-a..</p> <p><b>Katarina Slejko</b> – obavlja administrativno tehničke i uredske poslove LAG-a, obavlja protokolarne poslove za potrebe Predsjednika, Upravnog odbora i Voditelja LAG-a, vodi podsjetnik, organizira sastanke i prijem sastanaka za potrebe Predsjednika, Upravnog odbora i Voditelja LAG-a. Zadužena je za prijavu i provedbu LEADER projekata LAG-a 5. Obavlja poslove prijema, distribucije, opreme i arhiviranja pošte, poslovi se odnose i na elektroničku poštu, obavlja poslove nabave artikala za reprezentaciju, uredskog materijala, potrošnog materijala za održavanje, sitnog inventara, surađuje s tijelima drugih institucija, vodi odgovarajuće evidencije i registre, obavlja i druge poslove po nalogu Predsjednika, Upravnog odbora i Voditelja LAG-a.</p> <p><b>Vjera Radović</b> - osigurava provedbu aktivnosti sukladno Planu rada LAG-a, izrađuje i prijavljuje projektne prijedloge na regionalne, nacionalne i europske izvore financiranja, prikuplja podatke i informacije potrebne za provedbu aktivnosti i prati realizaciju aktivnosti, vodi i ažurira evidencije o rokovima i provedbi pojedinih aktivnosti, prikuplja, analizira i po potrebi doraduje podatke i izvještaje o provedbi aktivnosti te ih prosljeđuje stručnom suradniku i voditelju udruge, koordinira rad volontera i vodi evidenciju o broju volonterskih sati, ažurira baze (baza projektnih ideja, evidenciju o projektnoj dokumentaciji, evidencija članova, evidencija uplata članarina), radi administrativne poslove nužne za organiziranje aktivnosti udruge. Zadužena je za administrativno vođenje i provedbu Horizon projekata LAG-a</p> <p><b>Dragan Medan</b> – izrada projektnih prijedloga, uspostava i održavanje kontakata sa članovima LAG-a na području Mljeta i sa svim vanjskim suradnicima, uključujući poduzetnike i predstavnike svih relevantnih institucija, promicanje znanja o ruralnom razvoju i važnosti partnerskog i višesektorskog kreiranja javne politike ruralnog razvoja među stanovništvom na području otoka Mljeta putem sredstava javnog priopćavanja i nakladničkom djelatnošću, te poticanje aktivnog uključivanja stanovnika u zajedničko planiranje, praćenje zakonske regulative i objava javnih natječaja vezanih za razvojne mogućnosti i informiranje potencijalnih korisnika na području LAG-a o postojećim mogućnostima, pružanje savjetodavnih usluga i tehničke pomoći članovima udruge na području otoka Mljeta i ostalim stanovnicima otoka Mljeta. Organizacija različitih programa jačanja kapaciteta – informativne radionice, edukacije treninzi – za članove LAG-a i partnere na području otoka Mljeta, izrada dokumenata, prezentacija i drugih pismenih oblika potrebnih za izvješćivanje, vođenje zapsnika i arhiva, upoznavanje javnosti otoka Mljeta s radom LAG-a, obavljanje i drugih poslova utvrđenih Zakonom, aktima LAG-a i odlukama tijela LAG-a.</p> <p><b>Marina Lovrinčević</b> - osigurava provedbu aktivnosti sukladno Planu rada LAG-a, Izrađuje i prijavljuje projektne prijedloge na regionalne, nacionalne i europske izvore financiranja, prikuplja podatke i informacije potrebne za provedbu aktivnosti i prati realizaciju aktivnosti, vodi i ažurira evidencije o rokovima i provedbi pojedinih aktivnosti, prikuplja, analizira i po potrebi doraduje podatke i izvještaje o provedbi aktivnosti te ih prosljeđuje stručnom suradniku i voditelju udruge, koordinira rad volontera i vodi evidenciju o broju volonterskih sati, ažurira baze (baza projektnih ideja, evidenciju o projektnoj dokumentaciji, evidencija članova, evidencija uplata članarina), radi administrativne poslove nužne za organiziranje aktivnosti udruge.</p>
<p>Na koliko su projekata surađivali</p>	<ul style="list-style-type: none"> <li>• IPARD Mjera 202</li> <li>• Zeleni LAG 5 – Zaklada Kajo Dadić</li> </ul>

	<ul style="list-style-type: none"> <li>• Zeleni LAG 5 – INA d.d.</li> <li>• LEADER – Mjera 19.1.1.</li> <li>• Ministarstvo turizma – Konkurentnost turističkog gospodarstva – Mjera A2, A4</li> <li>• HBOR – HBOR u zajednici</li> <li>• Program ruralnog razvoja – Mjere 4, 6 i 7</li> <li>• Horizon 2020: INNOVATION SUSTAINABLE AND INCLUSIVE BIOECONOMY</li> <li>• Fond za zaštitu okoliša i energetska učinkovitost – Pajasen - analiza pojave autohtone biljne vrste i prijedlog mjere uklanjanja kroz edukaciju lokalnih zajednica</li> <li>• Ministarstvo regionalnog razvoja i fondova EU – Otočni poslodavci</li> <li>• Otok uspjeha – HZZ</li> <li>• Erasmus +, KA 1</li> </ul>
Koje su edukacije i usavršavanja prošli	<ul style="list-style-type: none"> <li>• Informatičke radionice – edukacija za proračunske tablice</li> <li>• Edukacija: „Financiranje lokalnog razvoja – praktični alati za provedbu projekta“</li> <li>• Edukacija: “Poduzetnički inkubator“</li> <li>• Edukacija: “Upravljanje projektima financiranim iz Europskih strukturalnih i investicijskih fondova“</li> <li>• VII. Parmenide konferencija u sklopu pripreme „Tematske mreže za poljoprivredu bazirane na agro-biodiverzifikaciji“</li> <li>• Sastanka Otočnog sabora</li> <li>• Forum obiteljskog smještaja</li> <li>• Radionica: Priprema izmjena Zakona o udrugama i pravila o financijskom poslovanju udruga</li> <li>• Edukacija: “Menadžment volontera“</li> <li>• Opća konferencija o lokalnom razvoju pod vodstvom zajednice</li> <li>• Priprema za provođenje podmjere 19.1 Programa ruralnog razvoja 2014—202.</li> <li>• Skupština Otočnog sabora, Konferencija na temu otoka</li> <li>• Radionica za izradu poslovnog plana za mjeru 6.3. Programa ruralnog razvoja</li> </ul>

**Prilog br. 6. Iskustvo u provedbi LEADER pristupa u programskom razdoblju 2007.-2013. i u provedbi projekata izvan mjere LEADER**

**Iskustvo u provedbi LEADER pristupa u programskom razdoblju 2007. – 2013.**

Iskustvo u provedbi LEADER pristupa	
2014. godina	2015. godina
Radionice <i>Upravljanje projektnim ciklusom</i> – Babino polje (Mljet), Viganj	Radionice: <i>Predstavljanje mjere 4, Programa ruralnog razvoja</i> (Slano, Ston, Viganj, Lovište, Korčula, Vela Luka, Babino polje)
Studijsko putovanje na Krk	Studijsko putovanje u Vicenzu - Italija
Predstavljanje aktualnih natječaja za organizacije civilnog društva	Informatičke radionice – edukacija za proračunske tablice
Sedmodnevni trening „ <i>Razvijanje socijalnih i poduzetničkih vještina za mlade poduzetnike s ruralnog područja</i> “ (Wales)	Edukacija: „ <i>Upravljanje projektima financiranim iz Europskih strukturnih i investicijskih fondova</i> “
Regionalni sastanak o provedbi LEADER pristupa unutar programa regionalnog razvoja 2014-2020 (Mali Ston)	Predstavljanje Zelenog plana ( Orebić, Lastovo, Smokvica, Ston)
Radionica o LEADER pristupu i predstavljanje mogućnosti programa ruralnog razvoja: Mjera 5.1.1. Lokalne razvojne strategije područja LAG-a 5 (Govedari, Viganj, Vela Luka)	Rad s građanstvom (Vela Luka, Ston, Slano)
Predstavljanje LAG-a na terenu (Lastovo, Vela Luka, Smokvica, Lumbarda, Korčula, Orebić, Trpanj, Janjina, Ston, Govedari, Babino polje, Slano)	Edukativne radionice u Korčuli i Smokvici – „ <i>Radionice o LEADER pristupu i predstavljanje mogućnosti programa ruralnog razvoja : Mjera 5.1.1. Lokalne razvojne strategije područja LAG-a 5</i> “
Radio emisije na lokalnim radio postajama	Predstavljanje Zelene energetske zadruge i zadruge za etično poslovanje - Korčula Radionice o ekologiji – Smokvica, Lastovo, Kuna Pelješka, Topolo - Mljet Radio emisija na Radio Korčuli

**Iskustvo u provedbi projekata izvan mjere LEADER**

Naziv projekta	Prijavitelj projekta	Izvor potpore	Kratak opis projekta
Revitalizacija unutrašnjosti poluotoka Pelješca	Općina Orebić	Ministarstvo regionalnog razvoja i fondova EU	Prva faza projekta tiče se izrade programsko-planske studije, druga faza obuhvaća rekonstrukciju i prenamjenu tri objekta (Kuće vina, Kuće maslina i Edukacijskog centra) te uređenje tematskih putova.
HOTSPOT Orebić	Općina Orebić	Ministarstvo turizma	Cilj projekta je uvođenje novih HOTSPOT točaka na području mjesta Orebić i Lovišta u svrhu povećanja konkurentnost te će doprinijeti stvaranju imidža i jačanju razvoja Općine Orebić kao turističke destinacije koja turistima na raspolaganje daje korištenje besplatnog interneta.
GURIĆSTIK PARK	OPG Boris Grljušić	Ministarstvo turizma	Projektom su se osigurala sredstva za čišćenje šume te izgradnje skloništa za životinje.
Zeleni LAG 5	LAG 5	Zaklada Kajo Dadić	Ovom građanskom akcijom podigla se razina kvalitete življenje očuvanjem okoliša čišćenjem ode otpada i pošumljavanjem padine mjesta Kuna Pelješka sadnjom autohtonih vrsta biljaka.
Zeleni LAG 5	LAG 5	INA d.d.	Ovaj projekt uključuje pošumljavanje padine u Kuni na poluotoku Pelješcu, uređenje šetnice na Lastovu i održavanje ciklusa radionica o održivom razvoju,

			klimatskim promjenama i biodiverzitetu, na četiri različite lokacije: Smokvica, Lastovo, Kuna i Topolo.
HNV Farming: Learning, INNOvation and Knowledge	CHIEAM, MONTPELLIER	HORIZON 2020: INNOVATION SUSTAINABLE AND INCLUSIVE BIOECONOMY	Razvoj i implementacija inovacija i europskih primjera dobre prakse koji će pomoći ekonomskoj i ekološkoj revitalizaciji napuštenih poljoprivrednih površina te prezentacija primjera dobre prakse u ostalim zemljama – partnerima na projektu.
Bazeni Orebić	Jasmina Bikić	Ministarstvo turizma	Izgradnja bazena u sklopu „Objekata u domaćinstvu“ radi poboljšanja turističke konkurentnosti.
Izgradnja Bazena	Obrt Restoran Vrgorac	Ministarstvo turizma	Izgradnja bazena u svrhu poboljšanja turističke konkurentnosti.
Pajasen	Udruga Mala sirena	Fond za zaštitu okoliša i energetske učinkovitost	Analiza pojave autohtone biljne vrste i prijedlog mjere uklanjanja kroz edukaciju lokalnih zajednica

Izvor: LAG 5

## Prilog br. 7. Rizici provedbe LRS LAG-a 5

Glavni rizici sagledivi temeljem dosadašnjeg rada LAG-a 5 i izrade LRS su sljedeći:

Rizik	Razina rizika	Mjere ublažavanja rizika
Nedovoljno usavršavanje zaposlenika i suradnika LAG-a i nedostatan stjecanje novih znanja i vještina planiranja i upravljanja razvojnim projektima.	Niska	Nastavak sustavne provedbe stalnog usavršavanja zaposlenika i suradnika LAG-a, korištenje učinkovito korištenje svih vanjskih resursa (LmH, županijskih i državnih te inozemnih) stalna podražka UO LAG-a za jačanje kapaciteta LAG-a. Potpora UO i članova za jačanje kapaciteta LAG-a.
Ograničenja i nemogućnost angažiranja novih suradnika, posebno onih zainteresiranih, motiviranih i spremnih za rad na projektima ruralnog razvoja i rad s lokalnim zajednicama.	Niska	Nastavak sustavnog animiranja i privlačenja novih suradnika kroz volonterske, povremene i projektne angažmane. Osiguravanje dobrih radnih uvjeta i suradničke atmosfere. Osiguravanje financijskih uvjeta LAG-a za privlačenje novih suradnika.
Nedovoljna upućenost i manjak vještina članova lokalnog partnerstva za sustavno praćenje i bavljenje razvojnim potrebama na području LAG-a.	Srednja	Organiziranje i provedba edukacije i treninga, sudjelovanje na skupovima i konferencijama, sudjelovanje u stručnim sastancima na županijskoj, državnoj i međunarodnoj razini, razmjena iskustava s drugim LAG-ovima.
Sukob interesa u radu LAG-a i donošenju odluka.	Srednja	Uspostava internog sustava za izbjegavanje sukoba interesa, sa jasnim i transparentnim pravilima i uputama. Uspostava procedura i postupaka za upravljanje konfliktnim situacijama i izbjegavanje sukoba interesa. Osiguranje potpune transparentnosti svih aktivnosti i svih postupaka donošenja odluka.
Ograničavanja inoviranja aktivnosti LAG-am novih inicijativa i inovativnih projekata ruralnog i lokalnog razvoja, koje pokreću suradnici LAG-a.	Srednja	Nastavak planiranja novih inicijativa i inovativnih projekata, informiranja i uključivanja lokalnog partnerstva, sustavna stimulacija podrška od UO LAG-a.
Preuzimanje dodatnih odgovornosti bez osiguravanja potrebnih financijskih sredstava.	Srednja	Dobar financijski monitoring i potpora svih članova LAG-a. Razvoj sustava volontiranja.
Promjena smjernica u javnim politikama Vlade RH posebno vezanih uz provedbu Programa ruralnog razvoja i djelovanje udruga.	Visoka	Stalno educiranje i informiranje članova ureda LAG-a o odlukama nadležnih tijela za provedbu programa RR. Suradnja s LEDAER mrežom Hrvatske, kao tehničkom pomoći, suradnja s Upravnom direkcijom i APPRR-om.
Nedostatak sredstava za predfinanciranje aktivnosti LAG-a i korisnika podmjere 19.2 i Programa ruralnog razvoja RH 2014.-2020.	Visoka	Aktivnostima za jačanje rada LAG-a i njegovu promociju kao i sredstva NZRCD iz programa „Europa +“. Pojačane aktivnosti vezane uz osiguravanje financijskih sredstava financijskih institucija i organizacija.



## **10. DODACI**

## Dodatak 1. Popis članova i tijela LAG-a 5

Lokalno razvojno partnerstvo – Skupština udruge LAG 5							
br.	Ime i Prezime	Naziv organizacije/institucije koju predstavlja - člana LAG-a	Ž	M	Javni	Civilni	Gospodarski
1.	Ante Šeparović	Općina Blato		+	+		
2.	Ivo Kola	Općina Dubrovačko primorje		+	+		
3.	Leo Katić	Općina Lastovo		+	+		
4.	Mario Rončević	Općina Lumbarda		+	+		
5.	Vlatko Mratović	Općina Janjina		+	+		
6.	Andrija Fabris	Općina Korčula		+	+		
7.	Đivo Market	Općina Mljet		+	+		
8.	Tomislav Ančić	Općina Orebić		+	+		
9.	Lenko Salečić	Općina Smokvica		+	+		
10.	Vedran Antunica	Općina Ston		+	+		
11.	Jakša Franković	Općina Trpanj		+	+		
12.	Barbara Mirošević	Općina Vela Luka	+		+		
13.	Slavica Branković	Fizička osoba	+			+	
14.	Nenad Bojić	Fizička osoba		+		+	
15.	Gordana Odak Dužević	Fizička osoba	+			+	
16.	Tereza Lolić Krističević	Fizička osoba	+			+	
17.	Nikša Krističević	Fizička osoba		+		+	
18.	Meri Kurilj	Fizička osoba	+			+	
19.	Radoslava Lakić	Fizička osoba	+			+	
20.	Kate Marunović Tolj	Fizička osoba	+			+	
21.	Ante Mrgudić	Fizička osoba		+		+	
22.	Asja Perčić	Fizička osoba	+			+	
23.	Iva Petković	Fizička osoba	+			+	
24.	Igor Petković	Fizička osoba		+		+	
25.	Dijana Silić	Fizička osoba	+			+	
26.	Ivo Silić	Fizička osoba		+		+	
27.	Marija Sršen	Fizička osoba	+			+	
28.	Ljiljana Stanković	Fizička osoba	+			+	
29.	Ivan Šale	Fizička osoba		+		+	
30.	Tatjana Tolj	Fizička osoba	+			+	
31.	Maša Unsworth	Fizička osoba	+			+	
32.	Višnja Vukotić	Fizička osoba	+			+	

33.	Marija Žuvela	Fizička osoba	+			+	
34.	Nikica Vicelić	DVD Viganj		+		+	
35.	Marija Roglić	Ogranak matice Hrvatske Orebić	+			+	
36.	Josip Bucalo	P.Š.U. Peliška jedra		+		+	
37.	Slobodan Rosić	Pelješki vinski puti		+		+	
38.	Morana Raguž	Trpanj Odma!	+			+	
39.	Branimir Cebalo	Udruga "Grk-Lumbarda"		+		+	
40.	Tihomir Prižmić	Udruga likovnih umjetnika Pelješac		+		+	
41.	Ranko Surjan	Udruga maslinara Vela Luka		+		+	
42.	Seđa Topali	Udruga Novi otok	+			+	
43.	Ane Bašica	Udruga Pavlovi baštinici	+			+	
44.	Marija Mrgudić	Udruga za Orebić	+			+	
45.	Josip Antunović	OPG ANTUNOVIĆ JOSIP		+			+
46.	Denis Bavčević	OPG BAVČEVIĆ DENIS		+			+
47.	Branko Borovina	OPG BOROVIINA BRANKO		+			+
48.	Frano Milina	OPG MILINA FRANO BIRE		+			+
49.	Maja Cebalo	OPG CEBALO MAJA	+				+
50.	Ivo Cibilić	OPG CIBILIC IVO		+			+
51.	Davor Magazin	OPG MAGAZIN DAVOR		+			+
52.	Mario Drušković	OPG DRUŠKOVIĆ MARIO		+			+
53.	Dubrovko Haldek	OPG HALDEK DUBRAVKO		+			+
54.	Boris Grljušić	OPG GRLJUŠIĆ BORIS		+			+
55.	Zoran Jurović	OPG JUROVIĆ ZORAN		+			+
56.	Vedran Kiridžija	OPG KIRIDŽIJA VEDRAN		+			+
57.	Alda Štuk Kerševan	OPG KERŠEVAN ALDA MARINA	+				+
58.	Diana Marović	OPG MAROVIĆ MIJODRAD - "EKO ŠKOJ"	+				+
59.	Petar Matković	OPG MATKOVIĆ PETAR		+			+
60.	Frano Mihlinić	OPG MIHLINIĆ FRANO		+			+
61.	Katija Orebičić Haldek	OPG OREBIČIĆ ANTE	+				+
62.	Vatren Pekić	OPG PEKIĆ VATREN		+			+
63.	Marija Pendo	OPG PENDO MARIJA	+				+
64.	Igor Radovanović	OPG RADOVANOVIĆ IGOR		+			+
65.	Katarina Surjan	OPG SURJAN RANKO	+				+
66.	Željko Škoro	OPG ŠKORO ŽELJKO		+			+
67.	Niko Violić	OPG VIOLIĆ NIKO		+			+
68.	Željko Trojanović	OPG TROJANOVIĆ ANTUN		+			+

69.	Jadranka Prižmić	Bona fides trade	+				+
70.	Mirko Prlenda	Dubrovnik veritas d.o.o.		+			+
71.	Vjeran Filippi	GEM-Mediteran Adriatica d.o.o.		+			+
72.	Srđan Janićijević	HTP Orebić		+			+
73.	Ivana Hatvalić	HTP Korčula d.d.	+				+
74.	Katica Smojver	Katus d.o.o. podružnica Blato	+				+
75.	Božica Ivandić	Kisik d.o.o.	+				+
76.	Ivana Fazinić	KORA d.o.o.	+				+
77.	Jozo Rabušić	P.Z. Putniković		+			+
78.	Michael Unsworth	Lešić Dimitri d.o.o.		+			+
79.	Nenad Šarić	PROVIN LNT d.o.o.		+			+
80.	Zvono Slaven	TZO Dubrovačko primorje		+	+		
81.	Ante Šestanović	TZ Lumbarda		+	+		
82.	Andrea Anelić	TZ Mljet	+		+		
83.	Fani Slade	TZ Ston	+		+		
84.	Dorjan Dragojević	TZ Vela Luka		+	+		
85.	Igor Mikulić	Obrt Adriatic		+			+
86.	Damir Žuvela	Obrt Luna		+			+
87.	Jadran Antunović	Obrt "Natura Antunović"		+			+
88.	Domo Antunović	Obrt PG Mato Antunović		+			+
89.	Petar Nožica	Ribarski obrt "Petar"		+			+
90.	Matko Opačak	U. O. "Restoran Vrgorac"		+			+
91.	Anton Buško	U.o. "Buško"		+			+
92.	Pero Milić	U.o. Lovorna		+			+
93.	Ivan Pamić	U.o. "Nakovana" - Bistro Montun		+			+
94.	Franica Miloš	Obrt "Vinifera"	+				+
95.	Robert Jerković	U.o. Pansion Gradina		+			+
96.	Mirko Grepo	Dalmatino Tours d.o.o.		+			+
97.	Pavica Anelić	Mljet Travel d.o.o.	+				+
98.	Ivica Dajak	T.O. Croatia Holidays		+			+
99.	Saša Suhor	KTD Bilan		+			+
100.	Marko Milat	KTD Hober		+			+
101.	Lučijano Sangaleti	Komunalac d.o.o.		+			+
102.	Jakov Belić	NPKL Vodovod		+			+
103.	Marta Sršen Stražičić	NP "MLJET"	+		+		
Ukupno - Skupština LAG-a 5 na dan 28.04.2016/ 103 članova			Ž	M	J	C	G

37	66	18	32	53
36%	64%	17%	31%	52%

Upravni odbor lokalnog razvojnog partnerstva – udruge LAG 5							
Br.	Član LAG-a	Ovlašteni predstavnik člana LAG-a	Rodna zastupljenost		Sektori		
			Ž	M	Javni	Civilni	Gospodarski
1.	GEM- Mediteran Adriatica d.o.o., Korčula	Vjeran Filippi		+			+
2.	Općina Orebić, Orebić	Tomislav Ančić		+	+		
3.	Udruga "Trpanj odma", Trpanj	Kristina Pipinić	+			+	
4.	Općina Ston, Ston	Valentina Vitković	+		+		
5.	Općina Vela Luka, Vela Luka	Barbara Mirošević	+		+		
6.	OPG Mihlinić Frano, Ston	Frano Mihlinić		+			+
7.	Mljet Travel d.o.o., Babino polje	Pavica Anelić	+				+
8.	OPG Antunović Josip, Kuna	Josip Antunović		+			+
9.	OPG Kerševan Alda, Orebić	Alda Štuk Kerševan	+				+
10.	Fizička osoba, Vela Luka	Marija Žuvela	+			+	
11.	Udruga "Pavlovi baštinici", Korita	Ane Bašica	+			+	
12.	Obrt Natura Antunović, Orebić	Jadran Antunović		+			+
13.	Udruga Novi otok, Vela Luka	Ivana Cetinić	+			+	
Ukupno/zastupljenost:			8	5	3	4	6
Zastupljenost u %			61%	39%	23%	31%	46%

## Dodatak 2. Popis sudionika izrade LRS

Br.	Ime i Prezime	Naziv organizacije/institucije koju predstavlja - člana LAG-a	Dob			Spol		Sektor		
			<29	29-50	>50	Ž	M	Javni	Civilni	Privatni
1.	Katarina Slejko	LAG5		+		+			+	
2.	Marina Lovrinčević	LAG5	+			+			+	
3.	Dragan Medan	LAG5		+			+		+	
4.	Ivana Cetinić	Udruga Novi otok		+		+			+	
5.	Ivana Fazinić	Kora d.o.o.		+		+		+		
6.	Vjeran Filippi	GEM Mediteran Adriatica d.o.o.		+			+			+
7.	Vlaho Komparak	OPG Komparak	+				+		+	
8.	Iva Žanetić	Fizička osoba	+			+			+	
9.	Ivica Martinović	Kora d.o.o.		+			+	+		
10.	Želimir Borić	U.O. Sestrice		+			+			+
11.	Ante Curać Raškić	U.O.Sestrice			+		+			+
12.	Dominik Kršinić	OPG Kršinić	+				+			+
13.	Roko Luka Šestanović	OPG Šestanović	+				+			+
14.	Andrija Fabris	Grad Korčula		+			+	+		
15.	Marko Milković	IRMO		+			+	+		
16.	Mario Polić	IRMO			+		+	+		
17.	Ivan Sardelić	Astronomska udruga Korčula		+			+		+	
18.	Jadran Jeričević	NOTOS d.o.o.		+			+			+
19.	Marija Roglić	LAG 5	+			+			+	
20.	Marija Hajdić	Gradski muzej		+		+		+		
21.	Zoran Jurović	OPG Jurović		+			+			+
22.	Paula Radić	OPG Radić	+			+				+
23.	Josip Primora	OPG Primora		+			+			+
24.	Nikola Ledinić	OPG Ledinić			+		+			+
25.	Drago Glavor	OPG Glavor			+		+			+
26.	Petar Matković	OPG Matković			+		+			+
27.	Teo Antunović	OPG Antunović			+		+			+
28.	Ivica Dajak	Croatia Holidays		+			+			+
29.	Kristina Škrabo	Općina Dubrovačko Primorje		+		+		+		
30.	Anton Buško	U.O. Buško		+			+			+
31.	Ivo Barović	Općina Ston			+		+	+		
32.	Mišo Ledinić	OPG Ledinić			+		+			+
33.	Frano Mihlinić	OPG Mihlinić	+				+			+
34.	Valentina Vitković	Općina Stop	+			+		+		
35.	Jerko Padovan	Fizička osoba			+		+		+	
36.	Tanja Gutenmorgen	Udruga za zaštitu mora Eko Jadran		+		+			+	
37.	Marija Žuvela	Obrt Fanito	+			+				+
38.	Franko Marinović	Savjetodavna služba			+		+	+		

39.Sandra Baničević	Udruga Likovno stvaralaštvo Vele Luke		+		+			+	
40.Frano Vlašić	HPV Mareta		+			+			+
41.Fanito Žuvela	Obrt Fanito		+			+			+
42.Barbara Mirošević	Općina Vela Luka		+		+		+		
43.Silvana Baničević	OPG Baničević		+		+				+
44.Dinko Radić	Centar za kulturu Vela Luka			+		+		+	
45.Jurica Petković	Općina Blato		+			+	+		
46.Damir Žuvela	Obrt Luna		+			+			+
Sudjelovanje dionika u izradi LRS		<29	29-50	>50	Ž	M	Javni	Civilni	Privatni
		10	25	11	15	31	12	12	22
		22%	54%	24%	33%	67%	26%	26%	48%
								74%	

Dodatak 3. NATURA 2000 – LAG 5

SPA Područja posebne zaštite

Međunarodno važna područja za ptice - LAG 5

Šifra Natura 2000 područja	Naziv Natura 2000 područja	Površina Natura 2000 područja (ha)	Znanstveni naziv vrste	Hrvatski naziv vrste
HR2000555	Lokva u Prljevićima	0,17	Mauremys rivulata	riječna kornjača
HR2000944	Blatina kod Blata	62,23	Selisiothemis nigra	paška čipkica
			Lindenia tetraphylla	jezerski regoč
			Emys orbicularis	barska kornjača
			Carex divisa	razdijeljeni šaš
			Periploca graeca	luštrika
			Parapholis incurva	svinuti tankorepaš
			Orchis italica	talijanski kaćun
HR2000947	Gornji Majkovi - lokve	13,38	Mauremys rivulata	riječna kornjača
HR2001009	Blatina kraj Sobre (Mljet)	16,40	Lindenia tetraphylla	jezerski regoč
HR2001277	Slatina kod Kozarice na Mljetu	8,13	Selisiothemis nigra	paška čipkica
			Emys orbicularis	barska kornjača
HR2001364	II dio Pelješca	14.073,53	Lindenia tetraphylla	jezerski regoč
			Urtica pilulifera	loptasta kopriva
			Cynanchum acutum	šiljati lastavičnjak
			Testudo hermanni	kopnena kornjača
			Adonis annua	jesenski gorocvijet
			Calystegia soldanella	pjaščarski ladolež
			Carex divisa	razdijeljeni šaš
			Carex extensa	obalni šaš
			Zamenis situla	crvenkrpica
			Orchis coriophora	kožasti kaćun
			Sporobolus pungens	pješčana sijačica
			Suaeda maritima	primorska jurčica
			Trifolium resupinatum	perzijska djetelina
			Orchis tridentata	trozubi kaćun
			Pancreatium maritimum	primorski žilj
			Orchis italica	talijanski kaćun
			Salsola kali	slanica
			Ophrys sphegodes	kokica paučica
			Ophrys lutea	žuta kokica
			Ophrys apifera	pčelina kokica
Glaucium flavum	primorska makovica			
HR2001367	I dio Korčule	13.880,31	Orchis provincialis	finobodljasti kaćun
			Testudo hermanni	kopnena kornjača
			Salsola kali	slanica
			Salsola soda	sodna solnjača
			Pancreatium maritimum	primorski žilj
			Zamenis situla	crvenkrpica
			Carex extensa	obalni šaš
Rhinolophus hipposideros	mali potkovnjak			
Echinophora spinosa	trnovita ježika			



			Blackstonia perfoliata ssp. serotina	trožila žuška
			Elymus farctus	bodljikava pirika
HR2001490	Dubrovačko promorje - Doli	4,90	Himantoglossum adriaticum	jadranska kozonoška
HR3000167	Solana Ston	38,04	Aphanius fasciatus	obrvan
HR3000426	Lastovski i Mljetski kanal	108.577,58	Tursiops truncatus	dobri dupin
HR4000010	Saplunara	129,56	Imperata cylindrica	valjkasta zupčica
			Calystegia soldanella	pjaščarski ladolež
			Calystegia soldanella	pjaščarski ladolež
			Cyperus capitatus	glavičasti šilj
			Elymus farctus	bodljikava pirika
			Hainardia cylindrica	valjkasti tankorepić
			Pancremium maritimum	primorski žilj
			Parapholis incurva	svinuti tankorepaš
			Sporobolus pungens	pješčana sijačica
			Saccharum ravennae	ravenski sladorovac
			Salsola kali	slanica
HR4000028	Elafiti	6.785,27	Cyperus rotundus	okruglasti oštrik
			Echinophora spinosa	trnovita ježika
			Rhinolophus hipposideros	mali potkovnjak
			Salsola kali	slanica
HR5000037	Nacionalni park Mljet	5.291,86	Orchis italica	talijanski kačun
			Rhinolophus hipposideros	mali potkovnjak
			Sympetrum flaveolum	jantarni strijelac
			Testudo hermanni	kopnena kornjača
HR5000038	Park prirode Lastovsko otočje	19.583,40	Rhinolophus ferrumequinum	veliki potkovnjak
			Testudo hermanni	kopnena kornjača
			Rhinolophus hipposideros	mali potkovnjak
			Bupleurum lancifolium	kopljastolisni zvinčac
			Carex divisa	razdijeljeni šaš
			Myotis emarginatus	ridi šišmiš
			Desmazeria marina	sredozemna ljuljolika
			Salsola soda	sodna solnjača
			Lathyrus ochrus	žučkastobijela graholika
			Papaver argemone	pješčarski mak
			Parapholis incurva	svinuti tankorepaš
			Salsola kali	slanica
Delphinium staphisagria	sredozemni veliki kokotić			

## PSCI Područja važna za zajednicu

### Važna područja za divlje svojte i stanišne tipove - LAG 5

Šifra Natura 2000 područja	Naziv Natura 2000 područja	Površina Natura 2000 područja (ha)	Šifra ciljnog staništa	Naziv ciljnog staništa
HR2000091	Movrica špilja		8310	Špilje i jame zatvorene za javnost
HR2000092	Ostaševica špilja		8310	Špilje i jame zatvorene za javnost
HR2000104	Polušpilja kod Sobre		8310	Špilje i jame zatvorene za javnost
HR2000141	Gorska jama		8310	Špilje i jame zatvorene za javnost
HR2000171	Tabaina špilja		8310	Špilje i jame zatvorene za javnost
HR2000180	Velika špilja		8310	Špilje i jame zatvorene za javnost
HR2000525	Orebić - Osirac	94,44	9320	Šume divlje masline i rogača (Olea i Ceratonia)
HR2000529	Šaknja rat	472,96	9540	Mediteranske šume endemičnih borova
HR2000944	Blatina kod Blata	62,23	3140	Tvrde oligo-mezotrofne vode s dnom obraslim parožinama (Characeae)
HR2000950	Slano - oleandri	79,72	9320	Šume divlje masline i rogača (Olea i Ceratonia)
HR2001008	Blatina kraj Prožure	2,16	3140	Tvrde oligo-mezotrofne vode s dnom obraslim parožinama (Characeae)
HR2001009	Blatina kraj Sobre (Mljet)	16,40	3140	Tvrde oligo-mezotrofne vode s dnom obraslim parožinama (Characeae)
HR2001055	Otočić Kosor kod Korčule	5,17	9320	Šume divlje masline i rogača (Olea i Ceratonia)
HR2001056	Otočić Veli Pržnjak kod Korčule	20,76	9320	Šume divlje masline i rogača (Olea i Ceratonia)
HR2001203	Izvor špilja kod Jurjevića		8310	Špilje i jame zatvorene za javnost
HR2001364	JI dio Pelješca	14.073,53	9340	Vazdazelene šume česmine (Quercus ilex)
			5210	Mediteranske makije u kojima dominiraju borovice Juniperus spp.
			6220*	Eumeditranski travnjaci Thero-Brachypodietea
			9540	Mediteranske šume endemičnih borova
			1240	Stijene i strmci (klifovi) mediteranskih

				obala obrasli endemičnim vrstama Limonium spp.
HR2001367	I dio Korčule	13.880,31	8310	Špilje i jame zatvorene za javnost
			8210	Karbonatne stijene sa hazmofitskom vegetacijom
			2110	Embrionske obalne sipine - prvi stadij stvaranja sipina
			1210	Vegetacija pretežno jednogodišnjih halofita na obalama s organskim nanosima (Cakiletea maritimae p.)
			1240	Stijene i strmci (klifovi) mediteranskih obala obrasli endemičnim vrstama Limonium spp.
			5210	Mediteranske makije u kojima dominiraju borovice Juniperus spp.
			6220*	Eumediteranski travnjaci Thero-Brachypodietea
			9540	Mediteranske šume endemičnih borova
			9340	Vazdazelene šume česmine (Quercus ilex)
HR2001420	Otoci Badija, Planjak, Kamenjak, Bisače, Gojak, M. Sestrica, Majsan, M. i V. Stupa, Lučnjak te hrid Baretica	152,21	9540	Mediteranske šume endemičnih borova
HR2001451	Jama za Rasokama		8310	Špilje i jame zatvorene za javnost
HR2001452	Vilenska peć		8310	Špilje i jame zatvorene za javnost
HR2001454	Jama u Zadubravici		8310	Špilje i jame zatvorene za javnost
HR2001499	Jama za Sv. Spasom		8310	Špilje i jame zatvorene za javnost
HR3000150	Pelješac - od uvale Rasoka do rta Osičac	1.015,57	1110	Pješčana dna trajno prekrivena morem
			1160	Velike plitke uvale i zaljevi
			1120*	Naselja posidonije (Posidonion oceanicae)
HR3000152	Otok Proizd i Privala na	641,49	1170	Grebeni

	Korčuli		1120*	Naselja posidonije (Posidonion oceanicae)
HR3000153	Otok Korčula - od uvale Poplat do Vrhovnjaka	1.901,86	8330	Preplavljene ili dijelom preplavljene morske špilje
			1120*	Naselja posidonije (Posidonion oceanicae)
			1170	Grebeni
HR3000154	Pupnatska luka	14,84	1140	Muljevita i pješčana dna izložena zraku za vrijeme oseke
			8210	Karbonatne stijene sa hazmofitskom vegetacijom
			1160	Velike plitke uvale i zaljevi
			1110	Pješčana dna trajno prekrivena morem
HR3000155	Uvala Orlanduša	6,03	1140	Muljevita i pješčana dna izložena zraku za vrijeme oseke
			1110	Pješčana dna trajno prekrivena morem
HR3000156	Pavja luka	8,78	1140	Muljevita i pješčana dna izložena zraku za vrijeme oseke
			1110	Pješčana dna trajno prekrivena morem
HR3000162	Rt Rukavac - Rt Marčuleti	174,63	1140	Muljevita i pješčana dna izložena zraku za vrijeme oseke
			1120*	Naselja posidonije (Posidonion oceanicae)
HR3000163	Stonski kanal	566,38	1120*	Naselja posidonije (Posidonion oceanicae)
			1160	Velike plitke uvale i zaljevi
HR3000165	Uvala Slano	130,48	1160	Velike plitke uvale i zaljevi
			1120*	Naselja posidonije (Posidonion oceanicae)
HR3000166	Sjeverna obala od rta Pusta u uvale Sobra do rta Stoba kod uvale Okuklje s otocima i akvatorijem	246,66	1120*	Naselja posidonije (Posidonion oceanicae)
			1160	Velike plitke uvale i zaljevi
HR3000167	Solana Ston	38,04	1420	Meditranska i termoatlantska vegetacija halofilnih grmova (Sarcocornetea fruticosi)
			8330	Preplavljene ili dijelom preplavljene morske

HR3000172	Obalna linija od luke Gonoturska do rta Vratnički	4.266,79		špilje
			1170	Grebeni
HR3000376	Jama Stračinčica		8330	Preplavljene ili dijelom preplavljene morske špilje
HR3000381	Jama Zaglavica		8330	Preplavljene ili dijelom preplavljene morske špilje
HR3000431	Akvatorij J od uvale Pržina i S od uvale Bilin žal uz poluotok Ražnjić	122,17	1110	Pješčana dna trajno prekrivena morem
			1140	Muljevita i pješčana dna izložena zraku za vrijeme oseke
			1120*	Naselja posidonije (Posidonion oceanicae)
			1170	Grebeni
HR3000476	Uvala Divna - Pelješac	20,55	1120*	Naselja posidonije (Posidonion oceanicae)
			1140	Muljevita i pješčana dna izložena zraku za vrijeme oseke
			1110	Pješčana dna trajno prekrivena morem
HR4000007	Badija i otoci oko Korčule	895,66	1120*	Naselja posidonije (Posidonion oceanicae)
			8330	Preplavljene ili dijelom preplavljene morske špilje
HR4000010	Saplunara	129,56	2110	Embrionske obalne sipine - prvi stadij stvaranja sipina
			9340	Vazdazelene šume česmne (Quercus ilex)
HR4000015	Malostonski zaljev	5.718,76	1170	Grebeni
			1160	Velike plitke uvale i zaljevi
HR4000028	Elafiti	6.785,27	1240	Stijene i strnci (klifovi) mediteranskih obala obrasli endemičnim vrstama Limonium spp.
			8310	Špilje i jame zatvorene za javnost
			9340	Vazdazelene šume česmne (Quercus ilex)
			1120*	Naselja posidonije (Posidonion oceanicae)
			8210	Karbonatne stijene sa hazmofitskom vegetacijom
			6220*	

				Eumediterranski travnjaci Thero-Brachypodietea
			1140	Muljevita i pješćana dna izložena zraku za vrijeme oseke
			1110	Pješćana dna trajno prekrivena morem
			5330	Termo-mediteranske (stenomediteranske) grmolike formacije s Euphorbia dendroides
			1170	Grebeni
			8330	Preplavljene ili dijelom preplavljene morske špilje
			2110	Embrionske obalne sipine - prvi stadij stvaranja sipina
HR5000037	Nacionalni park Mljet	5.291,86	5210	Mediteranske makije u kojima dominiraju borovice Juniperus spp.
			6220*	Eumediterranski travnjaci Thero-Brachypodietea
			3170*	Mediteranske povremene lokve
			8210	Karbonatne stijene sa hazmofitskom vegetacijom
			1240	Stijene i strmci (klifovi) mediteranskih obala obrasli endemičnim vrstama Limonium spp.
			8330	Preplavljene ili dijelom preplavljene morske špilje
			9540	Mediteranske šume endemičnih borova
			1120*	Naselja posidonije (Posidonion oceanicae)
			1150*	Obalne lagune
			1170	Grebeni
			8310	Špilje i jame zatvorene za javnost
			5330	Termo-mediteranske (stenomediteranske) grmolike formacije s Euphorbia dendroides
			9340	Vazdazelene šume česmne (Quercus ilex)
			6220*	

HR5000038	Park prirode Lastovsko otočje	19.583,40		Eumediterranski travnjaci Thero-Brachypodietea
			8210	Karbonatne stijene sa hazmofitskom vegetacijom
			1170	Grebeni
			5330	Termo-mediteranske (stenomediteranske) grmolike formacije s Euphorbia dendroides
			5210	Mediteranske makije u kojima dominiraju borovice Juniperus spp.
			3170*	Mediteranske povremene lokve
			1110	Pješčana dna trajno prekrivena morem
			8330	Preplavljene ili dijelom preplavljene morske špilje
			1120*	Naselja posidonije (Posidonion oceanicae)
			9340	Vazdazelene šume česmine (Quercus ilex)
			9320	Šume divlje masline i rogača (Olea i Ceratonia)
			8310	Špilje i jame zatvorene za javnost
			1240	Stijene i strnci (klifovi) mediteranskih obala obrasli endemičnim vrstama Limonium spp.

\* *prioritetni stanišni tipovi*  
Izvor: DZP 2013.

## LAG 5 – PSCI POINT karta



Izvor: DZP 2013.





## Dodatak 5. Kriteriji odabira projektnih prijedloga (zahtjeva za potporu) LAG-a 5

### 1. Kriteriji odabira projektnih prijedloga za ostvarenje strateškog cilja 1:

<b>KRITERIJI ODABIRA ZA PROJEKTNE PRIJEDLOGE – TIP OPERACIJE 1.1.1</b> (sukladna tipu operacije PRR 4.1.1)		
<b>KRITERIJ</b>		<b>Bodovi</b>
<b>1</b>	Veličina gospodarstva SO	max.20
	do 14.999	20
	od 15.000 do 49.999	10
	od 50.000 do 99.999	5
<b>2</b>	Udruživanje proizvođača (proizvođačka grupa/organizacija, zadruga)	10
<b>3</b>	Stručna sprema i radno iskustvo nositelja ili člana/odgovorne osobe ili zaposlenika	max.10
	VSS, VŠS agronomskog ili veterinarskog smjera ili min. 5 g. radnog iskustva u poljoprivredi	10
	SSS agronomskog ili veterinarskog smjera ili min. 2 g. radnog iskustva u poljoprivredi	5
<b>4</b>	Ulaganje u prioritetne sektore LRS LAG-a (voćarstvo, vinogradarstvo, stočarstvo, pčelarstvo, ljekovito i aromatično bilje)	20
<b>5</b>	Tip ulaganja	max.20
	ulaganje u izgradnju, rekonstrukciju i/ili modernizaciju (sa ili bez opremanja)	20
	ulaganje u opremanje	10
	nabava poljoprivredne mehanizacije	5
<b>6</b>	Ulaganjem se uvodi inovativni tehnološki proces	20
<b>7</b>	Ulaganje doprinosi obnovi, očuvanju i poboljšanju ekosustava (P4 )	max.20
	ulaganje doprinosi boljem upravljanju vodama, uključujući upravljanje gnojivima i pesticidima (fokus područje 4B)	10
	ulaganje doprinosi sprečavanju erozije tla i bolje upravljanje tlom (fokus područje 4 C)	10
<b>8</b>	Ulaganje doprinosi promicanju učinkovitosti resursa te poticanje pomaka prema gospodarstvu s niskom razinom ugljika otpornom na klimatske promjene (P5)	max.30
	ulaganje doprinosi povećanju učinkovitosti u korištenju vode u poljoprivredi (fokus područje 5A)	10
	ulaganje doprinosi povećanju učinkovitosti u korištenju energije u poljoprivredi i preradi hrane (fokus područje 5B)	10
	ulaganje doprinosi smanjenju emisije stakleničkih plinova i amonijaka iz poljoprivrede (fokus područje 5D)	10
<b>9</b>	Zatvorena financijska konstrukcija	10
<b>10</b>	Zapošljavanje (nova radna mjesta)	10
<b>11</b>	Održivost projekta	10
<b>12</b>	Ulaganja koja se provode unutar zaštićenih područja prirode i područja ekološke mreže Natura 2000	10
<b>MAKSIMALNI BROJ BODOVA</b>		<b>190</b>
<b>PRAG PROLAZNOSTI</b>		<b>35</b>

<b>KRITERIJI ODABIRA ZA PROJEKTNE PRIJEDLOGE – TIP OPERACIJE 1.1.2 (sukladna tipu operacije PRR 4.2.1)</b>		
<b>KRITERIJ</b>		<b>Bodovi</b>
<b>1</b>	A/ Veličina fizičke ili pravne osobe – nositelja projekta	max.20
	mikro	20
	mala i srednja	10
	B/ Veličina gospodarstva SO	max.20
	od 6.000 do 14.999	20
	od 15.000 do 49.999	10
	od 50.000 do 99.999	5
<b>2</b>	Proizvođačka grupa/organizacija/zadruga	20
<b>3</b>	Ulaganje u prioritetne sektore LRS LAG-a (voćarstvo, vinogradarstvo, stočarstvo, pčelarstvo, ljekovito i aromatično bilje)	20
<b>4</b>	Tip ulaganja	max.20
	ulaganje u rekonstrukciju, modernizaciju ili opremanje postojećih objekata	20
	ulaganje u izgradnju i opremanje	10
<b>5</b>	Ulaganje u proizvodne procese iz sheme kvalitete	20
<b>6</b>	Inovativnost	max.20
	ulaganjem se uvodi novi inovativni tehnološki proces	20
	uvođenje novog proizvoda, novog i unaprijeđenog tehnološkog procesa ili marketinškog alata	10
<b>7</b>	Ulaganje doprinosi promicanju učinkovitosti resursa te poticanje pomaka prema gospodarstvu s niskom razinom ugljika otpornom na klimatske promjene kroz povećanje učinkovitosti u korištenju energije (fokus područje 5B)	20
<b>8</b>	Zatvorena financijska konstrukcija	10
<b>9</b>	Zaposlenje (nova radna mjesta)	10
<b>10</b>	Ulaganja koja se provode unutar zaštićenih područja prirode i područja ekološke mreže Natura 2000	10
<b>MAKSIMALNI BROJ BODOVA</b>		<b>190</b>
<b>PRAG PROLAZNOSTI</b>		<b>35</b>

<b>KRITERIJI ODABIRA ZA PROJEKTE – TIP OPERACIJE 1.1.3 (sukladna tipu operacije PRR 3.1.1)</b>		
<b>KRITERIJ</b>		<b>Bodovi</b>
<b>1</b>	Vrsta sustava kvalitete	max. 10
	ZOI – Zaštićena oznaka izvornosti/Ekološki proizvod	10
	ZOZP – zaštićena oznaka zemljopisnog porijekla	9
	ZTS – Zajamčena oznaka nacionalnog specijaliteta	8
	EU neobvezni izraz kvalitete	6
	Nacionalni neobveni izraz kvalitete	5
<b>2</b>	Veličina gospodarstva SO	max. 10
	manje od 8.000 EUR	10
	8.000-15.000 EUR	8
	veće od 15.000 EUR	5
<b>MAKSIMALNI BROJ BODOVA</b>		<b>20</b>
<b>PRAG PROLAZNOSTI</b>		<b>10</b>

<b>KRITERIJI ODABIRA ZA PROJEKTNE PRIJEDLOGE – TIP OPERACIJE 1.1.4</b> (sukladna tipu operacije PRR 6.3.1)		
<b>KRITERIJ</b>		<b>Bodovi</b>
<b>1</b>	Ekonomska veličina poljoprivrednog gospodarstva – nositelja projekta	max.20
	2.000 € - 3.999 €	20
	4.000 € - 7.999 €	10
<b>2</b>	Status zaposlenja nositelja poljoprivrednog gospodarstva ili člana obiteljskog poljoprivrednog gospodarstva <sup>1</sup>	max.20
	Nositelj poljoprivrednog gospodarstva ili član obiteljskog poljoprivrednog gospodarstva je prije podnošenja Zahtjeva za potporu bio neprekidno nezaposlen 3 godine i više	20
	Nositelj poljoprivrednog gospodarstva ili član obiteljskog poljoprivrednog gospodarstva je prije podnošenja Zahtjeva za potporu bio neprekidno nezaposlen manje od 3 godine	10
<b>3</b>	Aktivnosti iz poslovnog plana imaju pozitivan utjecaj na okoliš	10
<b>4</b>	Održivost projekta	10
<b>5</b>	Ulaganja koja se provode unutar zaštićenih područja prirode i područja ekološke mreže Natura 2000	10
<b>MAKSIMALNI BROJ BODOVA</b>		<b>100</b>
<b>PRAG PROLAZNOSTI</b>		<b>30</b>

<b>KRITERIJI ODABIRA ZA PROJEKTNE PRIJEDLOGE – TIP OPERACIJE 1.2.1</b> (sukladna tipu operacije PRR 16.4.1)		
<b>KRITERIJ</b>		<b>Bodovi</b>
<b>1</b>	Broj proizvođača u kratkom lancu nabave	max. 30
	3-10	10
	10-20	20
	više od 20	30
<b>2</b>	Kratak lanac opskrbe proizvođača proizvoda s oznakom kvalitete	20
<b>3</b>	Ulaganje u području sa značajnim prirodnim ograničenjima i ostalim područjima	max. 20
<b>4</b>	Ulaganje u prioritetnim sektorima sukladno LRS LAG-a	max. 10
	Ljekovito bilje	10
	Pčelarstvo	8
	Ovčarstvo, kozarstvo	6
	Maslinarstvo i vinogradarstvo/vinarstvo	7
<b>5</b>	Doprinos zaštiti okoliša	10
<b>MAKSIMALNI BROJ BODOVA</b>		<b>70</b>
<b>PRAG PROLAZNOSTI</b>		<b>30</b>

**KRITERIJI ODABIRA ZA PROJEKTE – TIP OPERACIJE 1.2.2 (sukladna tipu operacije PRR 3.2.1)**

<b>KRITERIJ</b>		<b>Bodovi</b>
<b>1</b>	Broj proizvođača koji su uključeni u skupinu	max. 10
	Više od 10 proizvođača uključenih u sustav kvalitete	10
	Od 5 do 10 proizvođača uključenih u sustav kvalitete	9
	Manje od 5 proizvođača uključenih u sustav kvalitete	8
<b>2</b>	Broj ekoloških proizvođača koji su uključeni u skupinu	Max 10
	Više od 100 proizvođača uključenih u udruhu proizvođača ekoloških proizvoda	10
	Više od 50 proizvođača uključenih u udruhu proizvođača ekoloških proizvoda	8
<b>3</b>	Izlazni proizvod	Max 10
	Izlazni proizvod je rezultat prerade proizvoda obuhvaćenih Dodatkom I Ugovora o EU	10
	Izlazni proizvod je primarni proizvod sustava kvalitete iz Dodatka I Ugovora o EU	5
<b>4</b>	Vrsta sustava kvalitete	Max 10
	Ekološki proizvod	10
	ZOI – Zaštićena oznaka izvornosti/Ekološki proizvod	10
	ZOZP – zaštićena oznaka zemljopisnog porijekla	9
	ZTS – Zajamčena oznaka nacionalnog specijaliteta	8
	EU neobvezni izraz kvalitete	6
	Nacionalni neobvezni izraz kvalitete	5
<b>5</b>	Ocjena plana informiranja i promoviranja	max. 20
<b>MAKSIMALNI BROJ BODOVA</b>		<b>50</b>
<b>PRAG PROLAZNOSTI</b>		<b>30</b>

## Kriteriji odabira projektnih prijedloga za ostvarenje strateškog cilja 2:

<b>KRITERIJI ODABIRA ZA PROJEKTNE PRIJEDLOGE – TIP OPERACIJE 2.1.1</b> <b>(sukladna tipu operacije PRR 6.2.1)</b>		
<b>KRITERIJ</b>		<b>Bodovi</b>
<b>1</b>	Stručna sprema i radno iskustvo nositelja poljoprivrednog gospodarstva ili člana obiteljskog poljoprivrednog gospodarstva 35	max. 10
	Nositelj poljoprivrednog gospodarstva ili član obiteljskog poljoprivrednog gospodarstva ima završen diplomski ili preddiplomski studij ili stručni studij vezano za nepoljoprivrednu djelatnost za koju se prijavljuje	10
	Nositelj poljoprivrednog gospodarstva ili član obiteljskog poljoprivrednog gospodarstva ima završenu srednju školu	7
	Nositelj poljoprivrednog gospodarstva ili član obiteljskog poljoprivrednog gospodarstva ima 2 godine radnog iskustva i ovjeren završetak stručnog tečaja vezano za nepoljoprivrednu djelatnost za koju se prijavljuje	5
<b>2</b>	Stupanj razvijenosti JLS-a u kojem se provode aktivnosti iz poslovnog plana sukladno indeksu razvijenosti	max. 10
	I. skupina JLS čija je vrijednost indeksa razvijenosti manja od 50% prosjeka RH	10
	II. i III. skupina JLS čija je vrijednost indeksa razvijenosti manja od 50% do manje od 100% prosjeka RH	8
	IV. i V. skupina JLS čija je vrijednost indeksa razvijenosti veća od 100% i više od prosjeka RH	6
<b>3</b>	Status zaposlenja nositelja poljoprivrednog gospodarstva ili člana obiteljskog poljoprivrednog gospodarstva	max. 10
	Nositelj poljoprivrednog gospodarstva ili član obiteljskog poljoprivrednog gospodarstva je prije podnošenja Zahtjeva za potporu bio neprekidno nezaposlen 3 godine i više	10
	Nositelj poljoprivrednog gospodarstva ili član obiteljskog poljoprivrednog gospodarstva je prije podnošenja Zahtjeva za potporu bio neprekidno nezaposlen manje od 3 godine	5
<b>4</b>	Aktivnosti iz poslovnog plana doprinosi stvaranju novih radnih mjesta	max. 15
	Aktivnosti iz poslovnog plana doprinosi povećanju radnih mjesta i to više od 2 stalnih radnih mjesta	15
	Aktivnosti iz poslovnog plana doprinosi povećanju radnih mjesta više od 0,5 do uključujući 2 stalna radna mjesta	10
	Aktivnosti iz poslovnog plana očuvati će postojeća radna mjesta ili više od 0,5 radnih mjesta	5
<b>5</b>	Ulaganja iz poslovnog plana imaju pozitivan utjecaj na okoliš <sup>36</sup>	5
<b>MAKSIMALNI BROJ BODOVA</b>		<b>50</b>
<b>PRAG PROLAZNOSTI</b>		<b>15</b>

<sup>35</sup> Provjerava se ili nositelj poljoprivrednog gospodarstva ili nositelj i član obiteljskog poljoprivrednog gospodarstva ako je korisnik fizička osoba u svojstvu nositelja ili člana obiteljskog poljoprivrednog gospodarstva.

<sup>36</sup> Aktivnosti vezane uz ulaganje prikazano u poslovnom planu moraju se odnositi na obnovljive izvore Najmanje 10 % a najviše 30 % troškova prikazanih u poslovnom planu moraju se odnositi na obnovljive izvore kako bi se mogli dodijeliti bodovi prema navedenom kriteriju.

<b>KRITERIJI ODABIRA ZA PROJEKTNE PRIJEDLOGE – TIP OPERACIJE 2.1.2 (sukladna tipu operacije PRR 6.4.1)</b>		
<b>KRITERIJ</b>		<b>Bodovi</b>
<b>1</b>	Stručna sprema i radno iskustvo nositelja poljoprivrednog gospodarstva ili člana obiteljskog poljoprivrednog gospodarstva <sup>37</sup>	max. 30
	Nositelj poljoprivrednog gospodarstva ili član obiteljskog poljoprivrednog gospodarstva ima završen diplomski ili preddiplomski studij	30
	Nositelj poljoprivrednog gospodarstva ili član obiteljskog poljoprivrednog gospodarstva ima završenu srednju školu	20
	Nositelj poljoprivrednog gospodarstva ili član obiteljskog poljoprivrednog gospodarstva ima 2 godine radnog iskustva i ovjeren završetak stručnog tečaja	10
<b>2</b>	Ulaganje doprinosi stvaranju novih radnih mjesta	max. 20
	Stvaranje i zadržavanje jednog ili više stalnih radnih mjesta iz područja prerade i/ili izravne prodaje	20
	Stvaranje i zadržavanje jednog ili više stalnih radnih mjesta u području tradicijskih- umjetničkih obrta, turizma, pružanju usluga u ruralnim područjima	20
	Stvaranje sezonskih/povremenih radnih mjesta u svim područjima	10
<b>3</b>	Status zaposlenja nositelja poljoprivrednog gospodarstva ili člana obiteljskog poljoprivrednog gospodarstva	max. 20
	Nositelj poljoprivrednog gospodarstva ili član obiteljskog poljoprivrednog gospodarstva je prije podnošenja Zahtjeva za potporu bio neprekidno nezaposlen 3 godine i više	20
	Nositelj poljoprivrednog gospodarstva ili član obiteljskog poljoprivrednog gospodarstva je prije podnošenja Zahtjeva za potporu bio neprekidno nezaposlen manje od 3 godine	10
<b>4</b>	Ulaganja iz poslovnog plana imaju pozitivan utjecaj na okoliš <sup>38</sup>	10
<b>6</b>	Projektna ideja se zasniva na ulaganje u tradicijsku baštinu specifičnu za područje LAG-a	10
<b>7</b>	Održivost projekta	10
<b>8</b>	Ulaganja koja se provode unutar zaštićenih područja prirode i područja ekološke mreže Natura 2000	10
<b>MAKSIMALNI BROJ BODOVA</b>		<b>110</b>
<b>PRAG PROLAZNOSTI</b>		<b>30</b>

<sup>37</sup> Provjerava se ili nositelj poljoprivrednog gospodarstva ili nositelj i član obiteljskog poljoprivrednog gospodarstva ako je korisnik fizička osoba u svojstvu nositelja ili člana obiteljskog poljoprivrednog gospodarstva.

<sup>38</sup> Aktivnosti vezane uz ulaganje prikazano u poslovnom planu moraju se odnositi na obnovljive izvore Najmanje 10 % a najviše 30 % troškova prikazanih u poslovnom planu moraju se odnositi na obnovljive izvore kako bi se mogli dodijeliti bodovi prema navedenom kriteriju.

<b>KRITERIJI ODABIRA ZA PROJEKTNE PRIJEDLOGE – TIP OPERACIJE 2.1.3</b> (sukladna tipu operacije PRR 8.5.2)		
<b>KRITERIJ</b>		<b>Bodovi</b>
<b>1</b>	Cilj ulaganja	max. 20
	Ulaganja kojima je krajnji cilj educiranje i informiranje o šumi, održivom gospodarstvu šumama, zaštiti šuma i okoliša	5
	Ulaganja kojima je krajnji cilj promicanje i korištenje rekreacijskih, zdravstvenih i turističkih funkcija šuma te prirodne ljepote krajobraza	20
	Ulaganja kojima se promovira održivo korištenje nedrvenih šumskih proizvoda	10
	Ulaganja kojima je cilj revitalizacija i uređenje pojedinačnih elementa unutar šume (izvori, bunari, ulazi u spilje)	15
<b>2</b>	Tip korisnika - Šumoposjednici i udruge civilnog društva	10
<b>3</b>	Tip ulaganja - Ulaganja kod kojih se koriste prirodni i ekološki prihvatljivi materijali	10
<b>4</b>	Ulaganja koje se provode u šumama unutar zaštićenih područja prirode i područja ekološke mreže Natura 2000	10
<b>5</b>	Održivost projekta	10
<b>MAKSIMALNI BROJ BODOVA</b>		<b>60</b>
<b>PRAG PROLAZNOSTI</b>		<b>25</b>

<b>KRITERIJI ODABIRA ZA PROJEKTNE PRIJEDLOGE – TIP OPERACIJE 2.2.1 (sukladna tipu operacije PRR 4.1.3)</b>		
<b>KRITERIJ</b>		<b>Bodovi</b>
<b>1</b>	Veličina gospodarstva SO	max. 20
	do 14.999	5
	od 15.000 do 49.999	10
	od 50.000 do 99.999	15
	Od 100.000 do 499.999	18
	Preko 500.000	20
<b>2</b>	Sirovina obnovljivih izvora energije - biomasa	10
<b>3</b>	Ulaganje na objektima bez mogućnosti pristupa električnoj mreži	20
<b>4</b>	Učinkovitost u korištenju OIE – kogeneracijska postrojenja	20
<b>5</b>	Ulaganja u područjima sa prirodnim ograničenjima i ostalim posebnim ograničenjima	5
<b>MAKSIMALNI BROJ BODOVA</b>		<b>75</b>
<b>PRAG PROLAZNOSTI</b>		<b>10</b>



### Kriteriji odabira projektnih prijedloga za ostvarenje strateškog cilja 3:

<b>KRITERIJI ODABIRA ZA PROJEKTNE PRIJEDLOGE – TIP OPERACIJE 3.1.1</b> (sukladna tipu operacije PRR 7.4.1)		
<b>KRITERIJ</b>		<b>Bodovi</b>
<b>2</b>	Tip ulaganja/prioritetno ulaganje	max. 20
	ulaganje u rekonstrukciju (sa ili bez opremanja)	20
	ulaganje u građenje i opremanje <sup>39</sup>	10
	ulaganje u građenje <sup>40</sup>	5
<b>3</b>	Ulaganje doprinosi stvaranju novih radnih mjesta	10
<b>4</b>	Doprinos kvaliteti života (potencijalni korisnici)	max. 20
	Ulaganja u građevine za ostvarivanje organizirane njege, odgoja, obrazovanja i zaštite djece do polaska u osnovnu školu (dječji vrtići, rekonstrukcija i opremanje prostora za izvođenje programa predškole u osnovnim školama te rekonstrukcija i opremanje prostora za igraonice pri knjižnicama, zdravstvenim, socijalnim, kulturnim i sportskim ustanovama, udrugama te drugim pravnim osobama u kojima se provode kraći programi odgojno-obrazovnog rada s djecom rane i predškolske dobi uz suglasnost Ministarstva znanosti, obrazovanja i sporta sukladno odredbama Zakona o predškolskom odgoju i naobrazbi <sup>41</sup> )	20
	Ulaganje vatrogasni dom, društveni dom/kulturni centar, /tržnica; dječje igralište	15
	Ulaganje u planinarski dom i sklonište, turistički informativni centar, sportska građevina, objekti za slatkovodni sportski ribolov (ribički dom, nadstrešnica i drugo.), rekreacijske zone na rijekama i jezerima, biciklistička staza (koja nije sastavni dio ceste), tematski put i park, javna zelena površina (park i slično), pješačka staze (koja nije sastavni dio ceste), pješačka zona, otvoreni odvodni kanal (koji nije sastavni dio ceste), groblje (komunalna infrastruktura i prateće građevine), javna prometna površina (trg, pothodnik, nadvožnjak, javne stube i prolaz koji nisu sastavni dio ceste).	10
<b>4</b>	Održivost projekta	10
<b>5</b>	Ulaganja koja se provode unutar zaštićenih područja prirode i područja ekološke mreže Natura 2000	10
<b>MAKSIMALNI BROJ BODOVA</b>		<b>60</b>
<b>PRAG PROLAZNOSTI</b>		<b>30</b>

**KRITERIJI ODABIRA ZA PROJEKTNE PRIJEDLOGE - TIP OPERACIJE 3.1.2**, do kreiranja kriterija od strane APPRRR-a za tip operacije 4.4.1 PRR (u ovoj fazi, programiranja, koristi tablica za sukladnost s LEADER/CLLD-om)

<b>KRITERIJI ODABIRA ZA TIP OPERACIJE 3.2.1 - PRIPREMNE AKTIVNOSTI (19.3.1)</b>		
<b>Kriterij</b>		<b>Bodovi</b>
<b>1</b>	Planirani broj uključenih partnera u projekt suradnje	najviše 30
	2	10
	3 - 4	20
	5 i više	30
<b>2</b>	Planirani tip projekta suradnje*	najviše 20
	međuteritorijani (unutar granica RH)	10

<sup>39</sup> Ulaganje u nove građevine

<sup>40</sup> Ulaganje u nove građevine

<sup>41</sup> Narodne novine", br. 10/97, 107/07 i 94/13

	transnacionalni unutar EU (između država članica)	20
	transnacionalni (s trećim državama)	15
<b>3</b>	Planirana uloga LAG-a u projektu suradnje	najviše 20
	nositelj projekta	20
	partner na projektu	10
	<b>NAJVEĆI MOGUĆI BROJ BODOVA</b>	<b>70</b>
	<b>PRAG PROLAZNOSTI</b>	40

\*u slučaju da su partneri/nositelji u projektu suradnje iz zemalja članica i iz trećih država, bodovi se dodjeljuju samo za jedan kriterij i to po onom povoljnijem za korisnika.

<b>KRITERIJI ODABIRA ZA TIP OPERACIJE 3.2.1 - PROVEDBENE AKTIVNOSTI (19.3.2)</b>		
<b>Kriterij</b>		<b>Bodovi</b>
<b>1</b>	Broj uključenih partnera u projekt suradnje	najviše 30
	2	10
	3 - 4	20
	5 i više	30
<b>2</b>	Tip projekta suradnje*	najviše 20
	međuteritorijani (unutar granica RH)	10
	transnacionalni unutar EU (između država članica)	20
	transnacionalni (s trećim državama)	15
<b>3</b>	Uloga LAG-a u projektu suradnje	najviše 20
	nositelj projekta	20
	partner na projektu	10
	<b>NAJVEĆI MOGUĆI BROJ BODOVA</b>	<b>70</b>
	<b>PRAG PROLAZNOSTI</b>	40

\*u slučaju da su partneri/nositelji u projektu suradnje iz zemalja članica i iz trećih država, bodovi se dodjeljuju samo za jedan kriterij i to po onom povoljnijem za korisnika